La Epoca

Buenos Aires [illegible]

2ª EDICION

Servicio telegráfico especial para LA EPOCA

(DE LA UNITED PRESS, AGENCIA HAVAS Y NUESTROS CORRESPONSALES)

Las tropas francesas en la zona neutral

Bélgica decide cooperar con Francia

COMENTARIOS DE LA PRENSA INGLESA

Disturbios en Doeberitz

Ocupación de ciudades alemanas por tropas francesas

BERLIN, abril 9. (U. Press). — [illegible] muertos y una mujer, por los disparos franceses heridos en Francfort por haber [illegible] la línea prohibida.

BERLIN, abril 9. (United Press) — [illegible] teniente conde Kalnein fué [illegible] en un choque habido entre [illegible] y las tropas francesas, en [illegible], cerca de Francfort. [illegible] el sentimiento reinante por el [illegible] tropas negras francesas es [illegible], pero aparentemente la [illegible] es tranquila. [illegible] un movimiento en favor de [illegible] general.

[illegible], abril 9 (U. Press) — [illegible] decidió el envío de un [illegible] para cooperar con las [illegible] de ocupación en [illegible] tropas que se retirarán [illegible] como los alemanes [illegible].

[illegible], abril 9 (United Press) — [illegible] se muestra indecisa. Se [illegible] la acción de Francia es un [illegible] simple a los aliados. [illegible] de lord Northcliffe se [illegible] furiosos, acusando a Lloyd [illegible] carecer de energía y de [illegible] en la pesca de votos. [illegible] "Times", dice: [illegible] hemos sabido de una [illegible] más vergonzosa y lamentable [illegible] la política británica. Esperamos [illegible] aprehensión los efectos [illegible] escandaloso habrá de [illegible] en Francia y en Alemania [illegible] el crédito de nuestra buena [illegible] el universo. Si un simple [illegible] que Norte América [illegible] [illegible]

[illegible] ocultando con esta estratagema, y justificando con la misma la necesidad de mantener el ejército alemán en su potencialidad actual.

La política inglesa y la norteamericana establecieron que el verdadero peligro a que se veía avocada Alemania era el bolshevikismo, mientras que Francia llegó a establecer que el verdadero peligro para Alemania, no es el pretendido bolshevikismo, sino el pangermanismo.

El escritor termina su comentario, diciendo que lo que Francia pide es por demás comprensible y sencillo, y si los aliados hubiesen demostrado un poco de más simpatías para su causa, y se hubiesen ocupado con un poco menos de egoísmo de sus intereses comerciales, la situación actual no se habría producido.

Los stocks de carnes en Inglaterra

LONDRES, abril 9. (Agencia Havas) — La superabundancia de carnes que existe en los depósitos de esta capital ha tomado el carácter de una verdadera crisis. Los diarios publican artículos en los que deploran esta situación.

El "Globe" entrevistó a M. Furniss, quien declaró estar persuadido que la superabundancia de carne que hay en la actualidad, cuesta al gobierno un millón de libras esterlinas mensuales. La reciente reducción sufrida por los precios de venta al por mayor, contrariamente a lo que se esperaba, no hizo aumentar el consumo de carne de carnero, habiendo [illegible] precios de hambre [illegible] que está deteriorada por su largo almacenamiento. En el puerto de Londres se hallan amarrados once buques a cuyo bordo existen 1.358.000 cuerpos de carnero. Siete buques se hallan en la imposibilidad de efectuar la descarga por faltar espacio en los frigoríficos, pues los que existen en Londres sólo tienen capacidad para 1.600.000 carneros. Es tanta la carne que llega, que es imposible almacenar un millón de carneros.

Un hecho notable es que un buque que traía un cargamento consignado a una firma privada, comenzó a efectuar la descarga cuatro días después de su llegada al puerto, mientras que los buques que traen cargamentos pertenecientes al gobierno esperan desde hace dos meses.

La situación, terminó diciendo el señor Furniss, es grave y es necesario que el gobierno deje de ignorar lo que piensan los peritos al respecto y que siga sus consejos.

El mejor remedio parece que sería lanzar al mercado el total de lo que se recibe, abolir el control existente y dejar libertad a las empresas privadas para que dispongan de esos stocks.

[illegible] por el gobierno de la Gran [illegible] amistad é íntima [illegible] Francia para ayudar a [illegible] George y a la conquista de votos [illegible] Club Liberal nacional." [illegible] esencial", dice el "Daily [illegible]", es cerrar la brecha lo antes [illegible] sin perjudicar el prestigio [illegible] Francia en Alemania".

[illegible] "Daily Telegraph" dice que el [illegible] y la liquidación más [illegible] la dificultad, será el retiro [illegible] von Watter y sus tropas [illegible] la prensa condene en que [illegible] no obran correctamente [illegible] uso de tropas negras.

[illegible], abril 9 (U. Press). — [illegible] informa que los [illegible] franceses ya han salido para [illegible]. Tres regimientos de infantería [illegible] muchos tanques, cruzaron [illegible] Rhin desde Estrasburgo, con [illegible] diversos puntos.

PARIS, abril 9 (U. Press). — La [illegible] inglesa, que es desfavorable [illegible] la ocupación francesa de las [illegible] alemanas, fué entregada en [illegible] d'Orsay.

[illegible] Downing Street, según se informa, [illegible] estudiando la mencionada respuesta.

NUEVA YORK, abril 9 (Agencia [illegible]) — Mr. Simonds publica un [illegible] en la "New York Tribune", [illegible] que estudia la política francesa.

[illegible] el articulista, que la decisión [illegible] de Francia de ocupar [illegible] debe ser interpretada [illegible] el punto de vista de los acontecimientos actuales, y no desde el [illegible] imaginarias, creadas [illegible] propaganda con la única finalidad [illegible] de engañar a las naciones [illegible].

[illegible] está asegurada por el [illegible] de Versailles, de tres cosas [illegible] que son: la reducción del [illegible] alemán, la creación de una [illegible] neutral y la entrega progresiva [illegible] de carbón. Los alemanes no [illegible] con ninguna de las cláusulas [illegible] citadas, sino que contrariamente [illegible] completamente lo establecido [illegible] ellas, aumentando el ejército, [illegible] suspendiendo las debidas entregas [illegible] de carbón e invadieron sin [illegible] autorización de las potencias [illegible] aliadas, la zona declarada neutral.

[illegible] que se desprende de lo [illegible] anteriormente, Alemania continúa [illegible] obrando así en lo sucesivo, [illegible] que, Francia se vería no [illegible] la pérdida de todo lo que [illegible] costó de los innumerables [illegible] que son del dominio del [illegible] que la victoria le permitía, [illegible] sino también frente a la [illegible] de una nueva conflagración.

[illegible] provocación alemana ante la [illegible] Francia se encuentra actualmente, [illegible] pura y simplemente una [illegible] consecuencia lógica de la mala intención [illegible] alemana, atribuyéndole [illegible] simpatías de Inglaterra y Norte [illegible] América y el apoyo de éstas para [illegible] la revisión del tratado de [illegible].

[illegible] que la reciente revolución [illegible] provocada por von Kapp, [illegible] finalidad principal, no [illegible] derribar el gobierno, sino simular [illegible] y provocar disturbios en el [illegible] que proporcionaran [illegible] tendiente a demostrar [illegible] Francia del peligro bolsheviki, [illegible]

El general Allen visita al general Desgouttes

MAGUNCIA, abril 9 (Agencia Havas) — M. Tirard, presidente de la alta comisión interaliada y el general Allen, comandante en jefe de las tropas norteamericanas de ocupación, hicieron una visita al general Desgouttes, comandante en jefe de las tropas destacadas en el Rin.

La próxima reunión de los jefes de gabinete de las naciones aliadas

LONDRES, abril 9 (Agencia Havas). — El jefe del gabinete mister Lloyd George que había pedido esta mañana un pasaporte para dirigirse a París, tiene ahora la intención de dirigirse a San Remo, donde deben de reunirse los aliados, por la vía del mar.

La asamblea nacional alemana

BERLIN, abril 9 (Agencia Havas). — La asamblea nacional alemana ha sido convocada para el día 12 del mes en curso.

Guirand de Scevola en viaje a Buenos Aires

PARIS, abril 9. (Agencia Havas). — El conocido artista pintor M. Guirand de Scevola ha emprendido viaje con destino a Buenos Aires.

El entierro de la señora Estela Bell de Posse

PARIS, abril 9. (A. Havas). — Las exequias de la señora Estela Bell de Posse, esposa del ex senador argentino del mismo nombre, tuvieron lugar esta mañana.

Asistieron el ministro plenipotenciario de la República Argentina, doctor Marcelo T. de Alvear, numerosos miembros de la colonia de ese país, y amigos franceses.

La situación en Alemania

BERLIN, abril 9. (United Press) — Se informa que dos batallones de la brigada de marineros del Báltico, se amotinaron en Doeberitz durante la noche y desarmaron a sus oficiales. Hubo muchos disparos y se sabe que varios oficiales fueron muertos. La situación es seria, siguiéndose las negociaciones, mientras los amotinados, que pertenecen al consejo de soldados, dicen que ellos desean actuar en política.

Los "leaders" revolucionarios se reunieron secretamente y adoptaron una resolución para disolver el Reichstag. Se sabe que están planeando una demostración para cuando el Reichstag se abra el lunes. El gobierno se halla alerta, tratando de impedir una repetición de los sucesos ocurridos el 13 de enero.

BERLIN, abril 9. (United Press) — El comandante del campamento de Doeberitz, dice que hubo luchas entre la brigada de marina y fuerzas de la reichswehr, pero que la información publicada al respecto, es exacta. La brigada está proyectando salir en breve para Munster.

BERLIN, abril 9 (U. Press) — En círculos oficiales se dice que las pérdidas sufridas por la "reichwehr" en el Ruhr, llegan a 200 muertos y a varios cientos.

Una explosión

CAMBRAI, abril 9 (Agencia Havas). — Se anuncia que un tractor agrícola provocó en Villers Guislain dos explosiones, las que causaron doce muertos y dos heridos.

Las operaciones en Rusia

CONSTANTINOPLA, abril 9 (U. Press) — Los bolsheviki están concentrándose sobre Perekop en Crimea, colocando piezas de campaña delante de Kertch y Taganrog.

Denikin, a quien sucedió Wrangel, se halla en camino de Malta.

La cuestión del Adriático

Un desmentido

PARIS, abril 9. (Agencia Havas) — La legación de Serbia en esta capital ha desmentido la noticia que fué publicada por el diario "Il Piccolo", de Trieste, anunciando que se había concluído un acuerdo entre Italia y Yugoeslavia con respecto a la cuestión del Adriático.

¿Una nueva condecoración?

LONDRES, abril 9 (United Press) — Un despacho de la Central News, recibido desde Reval, dice que la conferencia comunista rusa decidió conferir la "Orden de la Bandera Roja" a Churchill y Clemenceau, en reconocimiento de su trabajo en pro de la revolución internacional bolsheviki.

Un desmentido

LONDRES, abril 9. (A. Havas) — Una información de fuente británica procedente de Ginebra anuncia que el príncipe Cristóbal de Grecia ha desmentido los rumores que circularon de que había renunciado a sus derechos al trono de [illegible]

Los obreros del Ruhr vuelven al trabajo

BERLIN, abril 9. (A. Havas). — El "Berliner Tageblatt" publica informaciones procedentes de Essen anunciando que los mineros y los ferroviarios de la región hullera del Ruhr han reanudado el trabajo.

Llegan a Firth of Forth dos buques alemanes

LONDRES, abril 9. (A. Havas). — Los acorazados alemanes "Oldenburg" y "Nassau", que fueron entregados por los alemanes de acuerdo con lo estipulado en el tratado de paz, llegaron a Firth-of-Forth escoltados por una flotilla de destróyers británicos.

Las tripulaciones de los citados buques de guerra fueron transbordadas a un buque-depósito, que las conducirá a Alemania.

La ratificación del tratado de paz

PARIS, abril 9 (U. Press) — El señor Chagas entregó al ministerio de relaciones exteriores la ratificación portuguesa del tratado de paz.

Compra de un caballo

LONDRES, abril 9. (A. Havas). — El señor Unzué, pagó en Belmont la suma de 53.000 libras esterlinas, por el padrillo de carrera Tracery.

El precio alcanzado por dicho caballo constituye un "record".

Contestación del ministro del interior al gobernador de Córdoba

El P. E. usa correctamente de las facultades que le confiere la Constitución

Alcance del concepto de la autonomía de las provincias

Mientras en las provincias se mantenga el imperio de las garantías constitucionales, el P. E. ha de amparar a sus gobiernos legítimamente constituídos

El ministro del interior remitió al gobernador de Córdoba, doctor Núñez, el notable telegrama que insertamos seguidamente y en el que se aclaran los conceptos de orden institucional contenidos en el despacho con que aquel mandatario contestó a la trasmisión de las denuncias presentadas al ministerio contra el proceder de las autoridades de aquella provincia en la reciente campaña electoral.

Es el telegrama del ministro un documento sobrio y bien fundamentado, que mañana comentaremos, en el que se demuestra la corrección con que el ejecutivo nacional procede dentro de las facultades que le conceden la constitución y las leyes de la república.

He aquí el telegrama:

"Buenos Aires, abril 8 de 1920. — Excelentísimo señor gobernador de la provincia, doctor Rafael Núñez. — Córdoba. — El telegrama de V. E., contestando el que le dirigiera este ministerio, con motivo de graves denuncias formuladas contra las autoridades de esa provincia, contiene conceptos de orden institucional que considero conveniente restablecer en su verdadero significado, para justificar, una vez más, ante el país, la absoluta corrección con que este gobierno procede al hacer uso de las facultades que le confieren la constitución y las leyes de la república.

Refiriéndose V. E. a las denuncias que se le han comunicado, manifiesta que ellas no han sido presentadas a su gobierno, pero que, cada hecho, cada concreto que se ha retrasmitido ha sido materia de una actuación practicada por un funcionario insospechable para los reclamantes; y reconoce que el propósito de ofrecer las más amplias garantías a los habitantes de la provincia justifica el procedimiento que V. E. considera un tanto irregular, en la tramitación de las denuncias.

No existe, sin embargo, otro medio para que los gobiernos de provincia ejerzan su autoridad, que llevar a su conocimiento las denuncias que no le han sido presentadas directamente, y que llegan a este ministerio, no porque, como V. E. lo supone, cuenten de antemano los denunciantes con la seguridad de ser creídos, sino porque es ésta una práctica seguida constantemente por el actual gobierno y fundada en el derecho que tienen todos sus habitantes para pedir el amparo de las garantías constitucionales, y en el deber de acordar lo que corresponde a los poderes públicos.

Y en el caso especial de la provincia de su mando, debe hacerse notar que las denuncias proceden de un movimiento de opinión que, abroquelado en sus integridades, ha conquistado gobiernos libres para la república, sin que jamás, aun en los trances más amargos de su largo y penoso apostolado, falseara los hechos o simulara circunstancias que pudieran favorecer sus esfuerzos, ya que la obra de reparación emprendida sólo puede ser duradera sobre la sólida base de la verdad, que continúa siendo su lema y su norma de conducta, como lo demuestran las comprobaciones públicas de las denuncias formuladas.

Comprendería que V. E. se mostrase celoso de las autonomías provinciales, si este ministerio hubiera llegado hasta V. E. o a cualquier otro de los gobernantes de la república con alguna petición o alguna medida de gobierno que pudiera presionar su espíritu o afectar su independencia; pero cuando se trata de esclarecer actitudes que se refieren al afianzamiento del más sagrado y augusto atributo de los pueblos que son sus libertades fundamentales, V. E. no puede sentirse afectado sino por el estímulo de los altos deberes de orden público, iguales a los que experimenta el gobierno de la nación que, así como los profesa, está dispuesto, inalterablemente a hacerlos mantener en todo el territorio de la república, de acuerdo con la constitución y las leyes que lo fundamentan.

Y reconociéndolo así, todas las agrupaciones políticas se sienten amparadas en sus derechos cuando recurren a los altos poderes de la nación, y es notorio que este ministerio observa, en todos los casos, la misma conducta, haciendo saber a los respectivos gobernantes las quejas o reclamaciones que se le dirigen, sin hacer distinción alguna de hombres ni de partidos, y poniendo por encima de toda otra consideración el propósito irrevocable de afianzar definitivamente en la república los beneficios de la reparación que tantos sacrificios ha costado al pueblo argentino.

No debo ocultar, pues, la extrañeza que me causan los reparos que V. E. opone a estos procedimientos, cuando manifiesta que no puede aceptar los términos de mi telegrama del 29 de marzo porque ellos afectan, a su juicio, su decoro de gobernante y vulneran la autonomía de ese Estado; agregando que no le es dado tampoco reconocer vínculo de dependencia con ningún otro poder, por considerar que sus actos sólo pueden ser juzgados por los jueces de la constitución.

Olvida, seguramente V. E., al hacer estas manifestaciones, que los gobernadores de provincia, como lo establece el artículo 110 de nuestra ley fundamental, son agentes naturales del gobierno federal, para hacer cumplir la constitución y las leyes de la nación; y que, al establecer la ley No. 3727 que las relaciones políticas del P. E. nacional con los gobiernos de las provincias corresponden al ministerio del interior [illegible]

No he podido, pues, afectar el decoro de gobernante ni vulnerar la autonomía de ese estado cuando, en uso de esta facultad, me he dirigido a V. E., como agente natural de este gobierno, para estimular su acción en el afianzamiento de las libertades públicas, en el amparo de los derechos, y en la efectividad de las garantías que consagra la constitución; y no ha podido V. E., sin atacar en su base nuestro sistema de gobierno, desconocer este vínculo que lo liga al P. E. de la nación, establecido por una disposición expresa de nuestra carta fundamental y de sus leyes reglamentarias.

Y me ha de permitir V. E. que insista en recordar, en esta oportunidad, que el concepto de la autonomía de las provincias nunca ha tenido el alcance que se le pretende dar, en situaciones análogas a la que motiva esta comunicación, presentándola como un escudo invulnerable a cuyo amparo los gobiernos de provincia podrían cometer los mayores abusos. No, señor gobernador: las autonomías son ante todo, para los pueblos ya que en ellos reside la fuente exclusiva de todo poder; y no se vulnera, sino que se defiende la autonomía de las provincias, cuando se ampara y se proteje celosamente a sus habitantes en el ejercicio de sus derechos civiles y políticos; porque solo así pueden surgir, de los comicios, gobernantes legítimos, condición indispensable para que el gobierno de la nación garantice a los estados el goce y el ejercicio de sus instituciones.

De lo contrario, se impondría la intervención federal para restablecer la forma republicana de gobierno; y es evidente que si, extremadas las perversiones en las prácticas institucionales, el gobierno de la Nación, tiene autoridad suficiente para intervenir en el territorio de las provincias, con más razón debe tenerla para contribuir con su consejo, con sus incitaciones, y hasta con su acción, a prevenir todo abuso y todo desequilibrio que pueda producir la anormalidad en el ejercicio de las instituciones republicanas.

Es cierto que, en la época del "régimen", cuando el presidente de la República hacía los gobernadores de provincia, estas advertencias del gobierno federal constituían una notificación al mandatario a quién iban dirigidas de que había dejado de ser persona grata al supremo elector; pero los tiempos han cambiado, la obra de la reparación institucional se afianza definitivamente en todo el territorio de la República, y nada tienen que temer los gobernantes surgidos de comicios libres que sepan hacer honor a la fé cívica que en ellos depositaron los pueblos.

Y bien sabe V. E. que, mientras en las provincias se mantenga el imperio de las garantías constitucionales, el poder de la nación ha de amparar a sus gobiernos legítimamente constituídos, pues así me fué grato hacerlo saber a V. E., cuando, en noviembre de 1919, recurría a este ministerio para denunciarle que su gobierno tenía informaciones fidedignas de que se preparaba un movimiento revolucionario a efectuarse por huelguistas coaligados con elementos políticos, y deseaba saber si las fuerzas nacionales, de guarnición en esa capital, podrían intervenir en defensa del orden y del gobierno constituído.

La respuesta de este ministerio no pudo menos de ser favorable a los deseos de V. E., porque pensaba entonces, como ahora piensa el P. E. que las autonomías de las provincias no pueden ser una valla infranqueable que le impida cumplir el alto deber de garantizar la efectividad del sistema republicano, lo mismo cuando grupos sediciosos atentan contra la estabilidad de los gobiernos legítimos, que cuando los pueblos reclaman justicia contra los gobiernos opresores.

Y como V. E. entendía que no se atentaba contra la autonomía de la provincia cuando, en noviembre del año pasado, se ponían en acción las fuerzas nacionales en esa capital, espero que reconocerá que tampoco se la ataca ahora que el gobierno federal se limita a llevar a su conocimiento las denuncias que le presentan verdaderas representaciones públicas, porque, en uno y otro caso, se trata de mantener el imperio de las instituciones que tienen como base la armonía en la acción de los poderes públicos, y el respeto recíproco de pueblos y gobiernos.

Aclarados estos conceptos, sin intención de entrar en polémicas que no cuadran a los poderes públicos, solo me resta significar a V. E. que puede tener la seguridad de que este gobierno, lejos de interesarse en el desprestigio de los gobiernos de provincias, como lo sugieren los términos del telegrama que contesto, anhela vivamente que su conducta elevada y patriótica los enaltezca, para honor de su nombre y bien de la República.

Saludo a V. E. con mi consideración distinguida. — R. Gómez.

El ministro Dr. Salinas en Santa Fe

Visita a varios establecimientos de enseñanza

CREACION DE UN NUEVO TURNO EN UN COLEGIO NACIONAL — DESIGNACION DE LAS PERSONAS QUE PRESIDIRAN LA ORGANIZACION DE DIVERSAS FACULTADES.

ROSARIO, abril 9. — Durante la mañana de hoy el ministro doctor Salinas, visitó el colegio nacional siendo en él deferentemente atendido por el rector.

Recorrió distintas dependencias de la institución, mostrándose complacido de los importantes adelantos alcanzados.

Se trasladó luego a la escuela de medicina donde fué suscripta el acta de transferencia al gobierno nacional del edificio que servirá de base para la instalación de las facultades de medicina, farmacia, etc., de la nueva universidad.

El acto de la transferencia resultó imponente dentro de sus sencillas proporciones, siendo presenciado por numerosas personas, quienes acompañaron luego al ministro en la visita que realizó al hospital Centenario, anexo a la facultad.

[illegible] nacional con [illegible] nará en breve con carácter [illegible] norem" hasta que sea incluído en el presupuesto. Dicha resolución ha sido recibida con inmenso júbilo por la juventud estudiosa de esta ciudad.

2ª EDICION

En la tarde de hoy el ministro visitará la escuela industrial de comercio y a la noche la universidad popular.

ROSARIO, abril 9. — El ministro Salinas dictó esta tarde una resolución encargando el proyecto de organización de las facultades de ciencias matemáticas, físico-químicas naturales, aplicadas a la industria, ciencias económicas comerciales y políticas a los señores Julio Sorbes y Guillermo Watson.

Por otra resolución se encarga igual función con respecto a la facultad de ciencias médicas al doctor Antonio Agudo Avila. Las personas nombradas tomarán de inmediato las medidas del caso, para mejor cumplimiento de la misión encomendada.

EN LA PRESIDENCIA

A primera hora de la tarde llegó a la casa de gobierno el presidente de la república.

El intendente municipal, el jefe de policía y el presidente del Banco de la Nación doctor Apellániz, concurrieron a conferenciar con el doctor Yrigoyen sobre asuntos relacionados con los cargos que desempeñan.

Recibió al diputado electo por Córdoba doctor Bas y al doctor Cortejarena.

Después se reunió con los ministros en acuerdo para estudiar diversas cuestiones de los distintos departamentos.

Sin sesión en diputados

Poco después de las 4 de la tarde celebró una ligera reunión en minoría la cámara de diputados, bajo la presidencia del señor Goyeneche, quién informó que solo había en la casa 55 presentes.

En vista de ello propuso el señor Padilla (Ernesto) que fuera acordado no volver a citarse hasta cuando el senado haya sancionado el presupuesto.

Así se convino hacer por asentimiento general.

Proclamación de legisladores provinciales en La Plata

Los candidatos triunfantes por la U. cívica

Mañana tendrá lugar en La Plata la proclamación oficial de los legisladores provinciales electos últimamente.

El acto se efectuará en el [illegible] [illegible] siguientes:

Senadores: doctor Victoriano de Ortúzar, ingeniero Ramón Pieres, doctor Fermín Elcoaga, señor Francisco C. Camet.

Por el mejoramiento de la vida

Orientación del trabajo hacia la campaña

Telegrama del ministro del interior a los gobernadores

Conveniencia de difundir las medidas y leyes tendientes a facilitar la descongestión de los centros urbanos

Concesión de tierras en forma ventajosa

El ministro del interior envió a los gobernadores de provincia y territorios, el telegrama que damos a continuación y cuya importancia y elevados fines, surgen de su lectura.

"Buenos Aires, abril 9 de 1920. — Señor gobernador: Tengo el honor de dirigirme a V. E. empeñando su celo patriótico a fin de cooperar en la acción del poder ejecutivo tendiente a estimular y favorecer el trabajo nacional por todos los medios a su alcance.

Se han abierto nuevos horizontes a la actividad general y la reconstitución mundial reclama cada vez más el aporte de los pueblos productores para satisfacer sus consumos siempre crecientes.

No gravitan ya sobre la nación, exacciones ni cortapisas opuestas al libre desenvolvimiento de la labor colectiva y es entonces necesario que los poderes públicos orienten, estimulen y favorezcan la intensificación del trabajo productivo.

Análoga incitación se hizo por este gobierno a principios de 1917. Ella fué escuchada por el pueblo trabajador dando por resultado las grandes cosechas sucesivas que, colocadas más tarde en condiciones ventajosas, levantaron al país de su crisis y restablecieron el bienestar general en sus múltiples manifestaciones.

Las circunstancias actuales son igualmente propicias a una propaganda semejante y el poder ejecutivo de la nación entiende llenar una verdadera función social al estimularla en esta forma.

Una exagerada tendencia al urbanismo, aumenta la población de las ciudades restando actividades a las campañas. Ese fenómeno natural si se quiere, pero inconveniente, se traduce en diminución de la producción y aumento de los consumos; contribuyendo al encarecimiento de los artículos de primera necesidad y a la elevación incesante del precio de la vivienda.

Las medidas ocasionales difícilmente podrán conjurar todo ese mal, si la corriente popular no toma otro camino.

El gobierno de la nación ha adoptado medidas y ha obtenido la sanción de leyes tendientes al fin indicado.

La tierra pública, inspeccionada y reorganizada se ofrece en condiciones favorables para quienes quieran trabajarla arraigando su hogar en ella. En la dirección general de tierras y colonias se pueden solicitar informaciones que serán suministradas con rapidez, sin las perniciosas trabas de otros tiempos. Allí al que desee obtener un lote en los territorios se le informará sobre las condiciones de la tierra, cultivos que se presta, calidad y profundidad del agua, vías de comunicación y medios de transporte.

La nueva ley del Banco Hipotecario Nacional permite acordar préstamos hasta el 80 o|o del valor de compra sobre lotes de campo no mayores de 200 hectáreas pagaderos en las ventajosas condiciones que son conocidas.

Acuerda igualmente préstamos hipotecarios hasta esa suma para los empleados públicos, con facilidades que les permitan adquirir con ese ahorro obligado una propiedad que será el mejor seguro para su familia. La ley del hogar, faculta al gobierno para conceder gratuitamente pequeñas fracciones de tierra inembargable, susceptible de explotación ventajosa.

Los perfeccionamientos de nuestras tareas rurales y sus nuevas industrias derivadas, ofrecen al hombre emprendedor seguridad de éxito y los halagos de una vida física y moralmente sana, sin las incertidumbres de lucha febril de las ciudades.

En estas condiciones el poder ejecutivo de la nación considera que es necesaria la difusión constante y sistemática de estas informaciones, dando todo género de facilidades, y estimulando a los empleados públicos que tienen a su cargo esas funciones, a fin de que, no ahorren esfuerzo para encauzar las actividades en el sentido indicado.

Una campaña semejante realizada constantemente y traducida en actos efectivos, de modo que el trabajador halle en los poderes públicos el apoyo y no la rémora de sus iniciativas, debe necesariamente modificar la actual orientación hacia los centros poblados, llevando nuevas energías a la producción de los campos y con ello afirmando la riqueza general, el bienestar de los pueblos y la grandeza de la patria.

No dudo que el gobierno de V. E. compenetrado de estos mismos anhelos, prestará preferente atención a esta iniciativa, pudiendo contar en todo momento con el apoyo del gobierno nacional, para llevarla a cabo en la mejor forma posible.

Saludo a V. E. con mi consideración más distinguida. — R. Gómez.

[illegible] ... de lo pagado hoy, sumó ... pesos moneda nacional.

Las olimpiadas sud-americanas

Donación del Jockey Club para el equipo argentino

Contestando la nota que la comisión Pro Juegos Olímpicos Sud-americanos dirigió al Jockey Club, solicitando que contribuyera con una suma de dinero para el concurso preliminar de selección, gastos de la representación en el exterior del equipo argentino que debe intervenir en la segunda olimpiada internacional sudamericana que se realizará a fines del corriente mes en Chile, la institución aludida resolvió abonar con tal fin, la suma de pesos 5.000 m|n.

Esta noticia ha causado excelente impresión en todos los círculos deportivos.

Sin duda alguna, la cantidad acordada es una buena base para responder a los gastos que exigirá la prueba, pero como ello requiere aun, pesos 15.000 más, la comisión pro juegos olímpicos iniciará una subscripción entre otras instituciones y grandes casas de comercio.

Feria internacional de muestras en Padua

Por un despacho telegráfico recibido hoy en el ministerio de relaciones exteriores, la legación de la república en Italia, ha informado, de acuerdo con una comunicación que le ha hecho la Consulta, que en los días 10 a 15 de junio próximo, se celebrará en Padua una feria internacional de muestras, certamen que revestirá carácter análogo a los de Leipzig y Lyon. La Consulta ha hecho esta comunicación oficial, en atención al interés que la feria de Padua pueda ofrecer a los comerciantes, industriales y exportadores argentinos.

Alumbrado público

Instalación de nuevos servicios

La dirección general de alumbrado, ha sometido a la aprobación de la intendencia, el proyecto y presupuesto respectivo, para la instalación del alumbrado público eléctrico definitivo en la calle Saavedra desde Belgrano hasta Cochabamba, mediante la colocación de diez y seis (16) lámparas de 600 bujías, en las esquinas y mitad de cuadra.

También ha procedido asimismo, a la instalación de lámparas eléctricas ... en las calles ... [illegible] ... Grupo entre San Juan y Humberto I; Carlos Calvo entre Maza y Liniers; Estados Unidos entre Boedo y Maza; Estados Unidos entre Liniers y Maza; Estados Unidos entre Liniers y Loria; General Urquiza entre San Juan y Humberto I; Olleros entre Conde y Martínez; Pedro Goyena entre Thorne y Curapaligüe; Pedro Goyena entre Thorne y Malvinas; Convención entre Thorne y Malvinas; Convención entre Achával y Malvinas; General Rivas y vías del ferrocarril Pacífico; Nazca entre Morón y San Eduardo; Nazca esquina Morón; Guanacache entre Conde y Superí; Bebedero entre Conde y Superí; Freyre entre Guanacache y Monroe; Washington entre Nahuel Huapí y Valdenegro; Roque Pérez esquina Bebedero; Treinta y Tres entre Estados Unidos y Carlos Calvo; Castro entre Agrelo y Venezuela; Estados Unidos entre Mármol y Treinta y Tres; Castro entre México y Agrelo; Estados Unidos entre Castro y Castro Barros; Castro entre México e Independencia; Convención entre Miró y Puan; Convención entre Miró y Achával.

Instrucción pública

BIBLIOTECA DEL CONSEJO NACIONAL DE MUJERES

Próximamente se inaugurará en esta institución el curso de idioma alemán. Hora de inscripción, de 3 a 5 p. m.

BIBLIOGRAFIA

EL TURISMO EN CHILE

Los señores Hugo Gerike, Ernesto Manríquez y Rodolfo Thies, han editado un interesante libro sobre el turismo en las provincias australes de Chile. Contiene una corta descripción de un viaje desde esta capital a Puerto Montt, itinerarios de ferrocarriles y caminos, mapas, grabados, etc., en una forma que hace tan interesante como práctica su lectura.

Resulta así un indispensable auxiliar para el viajero, así como un trabajo excelente de propaganda ya que facilita el medio de conocimiento de esas regiones que contienen tantas maravillas naturales a punto de haber merecido la denominación de "Suiza de la América del Sur".

Se complementa la obra de referencia con un detalle acerca de la historia, comercio e industrias de las provincias de Danquihue y Valdivia.

UNIVERSITARIAS

CIRCULO MEDICO ARGENTINO Y CENTRO ESTUDIANTES DE MEDICINA

En virtud de la convocatoria a elecciones dispuesta por la C. D. de esta institución para los días 12 y 13 del corriente realizóse en las distintas aulas de la facultad de medicina la asamblea consiguiente para elegir electores y delegados que sostendrá la fórmula Martín L. Becerra y Alfredo V. Di Gió para presidente y vicepresidente de la institución en el próximo período.

Resultaron electos, por 6o. año, los señores Emilio Zusal, Francisco B. Grimaldi y Raúl Correa Bustos; por 5o. año: Domingo Casaux, Vicente de Pascuale y Arturo Puntel; por 4o. año: Pascual Zamora, Jo-

[illegible] ... en la misma forma ... fueron designados los señores Rodolfo J. Curat y Hernando Schiffrin por 6o. año, Arturo Belaunzarán y Julio Abud por 5o. año, M. Lozano y Julio H. Handn por 4o. año, Miguel A. Longo Taverna y Manuel Daguí, por 2o. año, Jaime del Sel y Liborio Justo, por 1er. año.

CENTRO ESTUDIANTES DE MEDICINA

La comisión que auspicia la candidatura de la fórmula José C. Belbey - Angel S. Caballero, para la presidencia y vicepresidencia respectivamente del Círculo Médico y Centro Estudiantes de Medicina, ha lanzado un extenso manifiesto y programa de acción.

GUERRA Y MARINA

PARTIDA DEL "GUARDIA NACIONAL"

Ha zarpado del puerto de La Plata, con destino al de Nueva York, el transporte "Guardia Nacional". El buque lleva un cargamento de productos del país, debiendo traer a su regreso carbón para la escuadra.

Comanda el "Guardia Nacional" el capitán de fragata Guisassola.

ARSENAL DE PUERTO MILITAR

El ministro Moreno ha dictado una resolución designando jefe de la comandancia del puerto del arsenal de Puerto Militar, al teniente de navío Domingo G. de Oro.

CAMBIOS DE DESTINO

Han pasado:

Al 2o. y 3o. batallón de zapadores pontoneros, respectivamente, el teniente primero César A. Lavergne y el subteniente César Quintana; a la escuela de mecánicos el teniente 1.o Ricardo C. Aravena; al 5 de infantería, el teniente 1.o Miguel A. Mascaró, al 12 de dicha arma, los capitanes Justiniano J. Moreyra y Macario González; a la dirección de ingenieros, el capitán Leopoldo A. Casavega; al regimiento 18, el teniente 1.o Pedro V. Aguilar; al 19 el teniente Leoponardo R. Molina; a la sección tren de la 4a. división de ejército, el teniente 1.o Jorge S. Fernández; a la escuela de suboficiales el teniente Omar E. Pinto.

Información general

VISITA DE UN ARTISTA FOTOGRAFICO

He visitado nuestra redacción el señor Fita Geraldo artista fotográfico de Nueva York, que ha llegado a Buenos Aires con el propósito de realizar algunas exposiciones y trabajos para nuestra sociedad elegante.

En realidad el señor Geraldo resume en su arte todas las calidades que han elevado la reproducción fotográfica a la categoría de un arte especial. Las tonalidades, efectos de luces, contraluces, retoques, iluminados y otras modalidades de suma habilidad revelan en las fotografías del nombrado artista excelentes condiciones.

ASOCIACION DE FOMENTO GENERAL SAN MARTIN

Esta asociación de la circunscripción 17.a (Palermo), se reunirá el día 10 del corriente a las 8.30 p. m. en su local social Carranza 1746 a fin de continuar diversas gestiones a efectuar ante las autoridades municipales ... [illegible] ... dación de la misma.

ESTADO DEL TIEMPO

Han caído lluvias ligeras en la región de Bariloche. El tiempo continúa bueno en toda la República.

Prevalecen vientos suaves del rumbo norte en las provincias del este y norte, suaves del sud en las del oeste y suaves del oeste en los territorios del sud.

La temperatura ha subido excepto en el extremo sud del país, donde ha sufrido un marcado descenso: actualmente se encuentra normal o superior a la misma, en casi todas las regiones.

La presión atmosférica permanece casi estacionaria en el este y norte, mientras que en el oeste y sud del país, está subiendo otra vez.

CRONICA SOCIAL

Con motivo del próximo enlace del señor Ernesto Muñoz y Lare sus amigos le ofrecerán mañana una comida.

Circulan invitaciones firmadas por los señores:

Leopoldo R. Wimmer, Conrado Casavalle, Arturo M. Mañe, Juan José Molina, Mariano Zampini, Arturo Salvadores, Luis J. Crespo, Adolfo Maeder (hijo), Nicolás V. D'Alessandro, Jacinto Velázquez (hijo), Carlos Salvadores, A. Roberto Zorreguieta, Luciano Goyeneche, Jaime Tremoleras, Emilio Casademont, Luis J. Witmer, Luis Ramini, José A. Porto, Ricardo Ferreira, Armando Viñas, Oscar A. Salvadores.

* * *

Han llegado:

De Mar del Plata, el señor Jerónimo Bacigalupo, su señora e hijos.

—De Las Victorias, en Caseros, el señor Pedro Ricardo Ferrante.

—De Concordia, el doctor Juan Hortault.

* * *

La Asociación Bonaerense de Nuestra Señora de Lourdes, hará celebrar la misa de comunión mensual en honor de la Santísima Virgen, el próximo domingo, 11 del corriente, a las 8.30 a. m., en el altar de la gruta de Lourdes. Esta misa será aplicada por la salud del señor Luis Ortiz Basualdo, benefactor de la asociación. Después de la misa habrá plática, y se hará la súplica y consagración a Nuestra Señora.

* * *

Ante escribano público se realizará el 10 del próximo mes de junio el sorteo de la rifa de los dos "chalets" organizada por la comisión protectora del Colegio de San Miguel.

En las agencias de lotería de la capital como en importantes casas de comercio, pueden adquirirse los números al precio de 2 $.

* * *

El 17 del corriente será bendecido el enlace de la señorita Isabel Mills con el señor Víctor Helly.

Monseñor Vasallo de Torregrossa consagrará la unión en la basílica de Nuestra Señora de la Merced.

Serán "brid's maids" las señoritas Rosa Franklin, Adela Woodgate, Nora y Lily Mac Donald, Valeria Scott Josefina Mayol y Margarita Corbett.

En el Plaza Hotel habrá una re-

Dará margen a una fiesta social de grandes proporciones, el enlace de la señorita Carolina Saraví con el señor Pascual García Loza que será consagrado mañana en La Plata.

Serán padrinos la señora Felisa Loza de García y el señor Mariano J. Saraví.

Actuarán como testigos del acto civil el señor Samuel Saraví Hardy y el doctor Aníbal Martínez Loza.

Notas policiales

ACCIDENTE

Esta mañana a las 11.30, en la esquina de las calles Independencia y Cevallos, el ciclista Fernando Cenepart, que sobre los manubrios de su bicicleta llevaba a su sobrinita Telma A. Cenepart, fué arrollado por un carro que guiaba Salvador Mariano.

En la colisión, el ciclista sufrió una grave herida en la sien derecha, falleciendo inmediatamente. La niñita resultó con algunas heridas de importancia.

El carrero se encuentra detenido en la comisaría de la sección 18a.

DISPARO SIN CONSECUENCIAS

En Pedro Goyena y Beauchief, Rafael Rossi y Enrique Carsaconi, sostuvieron un fuerte altercado, a consecuencia del cual, el último de los nombrados disparó un tiro con una pistola automática, contra Rossi, sin lograr herirlo.

El agresor se dió a la fuga. Intervinieron en el hecho agentes de la comisaría 12a.

FALLECIMIENTO

Antonio de Simoni, domiciliado en la calle Thames 715, denunció en la comisaría 21 que un hijito suyo de dos años de edad, llamado Alberto, había fallecido en el hospital de Niños a consecuencia de las quemaduras que se ocasionara el 28 del mes próximo pasado al volcarse una pava de agua caliente que se encontraba sobre un brasero.

Se han pasado los antecedentes al juez doctor Irigoyen.

DELITOS CONTRA LA PROPIEDAD

En la comisaría 37 Heriberto Gey y Rusell denunció que de su domicilio avenida Fernández Enciso 3615, le hurtaron $ 450 en efectivo.

PROVINCIAS

ENTRE RIOS

Medidas para reprimir el juego — La industria en las cárceles — Visita del gobernador — Mitin de los alumnos del colegio nacional. Bodas de oro con la medicina — Debut de una compañía de bailes clásicos.

PARANA, abril 9. — El P. E. ha dictado un importante decreto sobre represión del juego en la provincia, por el que se autoriza la intervención de la policía en las instituciones que tienen personería jurídica.

—Es elogiada la obra progresiva y moralizadora del P. E. en las cárceles de la provincia en lo que respecta al desarrollo de la industria dentro de esos establecimientos, pues funcionan talleres de zapatería, carpintería y talabartería.

Además proyecta ubicar instalaciones para la fabricación del pan para consumo de los penados, de los asilos, hospitales y las familias de ... [illegible] ... nal realizaron un mitin ayer, hablando varios oradores.

—Hoy celebra el doctor Francisco Soler sus bodas de oro con la medicina. El venerable anciano vive en ésta y está rodeado de la consideración y estima a que lo hacen acreedor sus prestigios de ciudadano eminente, de filántropo y de facultativo. Actualmente encuéntrase en ésa.

—Mañana hará su debut en nuestro teatro la notable compañía de bailes clásicos que dirige Alejandro Jalsouleff. La importancia de la compañía es evidente por el solo hecho de figurar en el elenco de la próxima temporada del Colón de ésa. Los bailes clásicos constituyen para nosotros un alto exponente de cultura artística.

Inauguración de un monumento. — Municipalidad. — Viaje del gobernador. — Varias.

GUALEGUAY, abril 9. — Para el domingo 11 del actual se ha fijado la fecha de la inauguración del monumento levantado en esta ciudad en memoria del doctor Joaquín Aguirrezabala.

Con este motivo se hacen los preparativos necesarios que han de traducirse en un gran movimiento de opinión en que se exteriorizaron los grandes prestigios que rodeaban al estimado médico y cuya desaparición fuera tan lamentada.

—Prestó el juramento de ley ante el concejo deliberante, el señor Francisco C. Paredes, intendente municipal de esta ciudad, recientemente nombrado.

—Sesionó el concejo deliberante, designando sus comisiones internas y designando presidente al señor Salvador F. Bisso; vice primero, doctor Alberto R. Behéran y vice segundo, doctor B. Echevarría.

—En compañía de su familia, regresó a Paraná el gobernador de la provincia, doctor Marcó, que pasó los días del feriado últimos en su establecimiento "San José".

—De esa capital regresará, para asumir el mando de la provincia, el vicegobernador señor Emilio Mihura, que hace unos días se encontraba en esa capital.

—El 22 del actual se efectuará en esa capital el enlace de la señorita María Elisa Mihura con el señor Jorge Susini.

CORDOBA

Pelea — Varias

SAMPACHO, abril 9. — Anoche se trabaron en pelea los individuos Isidoro Villarroel, Fernando Morales y Primo Coman, habiendo dejado de existir esta mañana el primero y encontrándose sumamente grave el segundo. Coman, que parece un sujeto de malos antecedentes, no hace mucho tiempo que salió de la cárcel, estando ileso. De las constancias del sumario, resulta ser el victimario. Este hecho sangriento tuvo lugar en la casa de juego de González.

—Los vecinos de ésta esperan que los aviadores franceses no pasarán por ésta sin descender, para cuyo objeto sería necesaria la fundación de una estación aeronáutica.

Son numerosas las personas que desearían emplear este medio de locomoción.

—La municipalidad continúa los trabajos de reparación de las calles. Casi todos creen que si dicha repartición quiere hacer una obra más o

[illegible] ... que cubría las ... de tierra negra ... porque es ... La ejecución de esta ... se supone que no había de ... imposible de solventar.

... años de edad ha fallecido María Courcet de Nast.

... partido para Río IV, los señores ... Pistoletti, José A. Acha, A. ..., Sabena, V. Cinotti, C. Acha, ... y P. Briones.

SAN JUAN

La campaña electoral — La fórmula Jones-Castro

SAN JUAN, abril 9. — Entusiastamente prepárase el radicalismo provincial para la próxima lucha electoral a que está convocado el electorado para los comicios del 16 de mayo.

Los comités radicales e intransigentes de Jachal, reuniéronse en patriótica asamblea, prestigiando la candidatura Jones-Castro, cuya fórmula suma enormes simpatías, recibiendose diariamente adhesiones importantes.

El sábado y domingo tendrán lugar reuniones partidarias para ratificar la unión y propaganda a favor de la fórmula Jones-Castro.

—Espérase de ésa a los doctores Jones y Beiró.

MENDOZA

Escrutinio de las elecciones provinciales. — Triunfo del partido radical. — Clausura de una escuela; protesta de los alumnos. — Vocales del Crédito Público. — Posible huelga de maestros. — Incineración de valores.

MENDOZA, abril 9. — Anoche verificóse el escrutinio de las elecciones del tercer distrito.

La mayoría la obtuvo el partido radical y la minoría la Unión Cívica Radical, en el siguiente orden: Radicales, señor Manuel Torres Ibáñez 3.482 votos; León Gómez 3.412; Alfredo Rossiano, 3.409; Juan S. Puebla, 3.390; Pedro Calzolari, 3.387; Leonardo Mohr Bell, 3.369.

Unión Cívica Radical: Eduardo V. Díaz, 2.518 votos; R. Videla Bourget, 2.487; Hipólito Lencinas, 2.480.

El partido socialista alcanzó a 950 votos, término medio. Esta tarde, a las 5 se hará la proclamación de los electos.

—Por economía se clausuró la escuela nocturna de dibujo y pintura. Los alumnos reclaman la apertura, habiendo presentado su protesta ante la prensa y gobierno.

—Se nombró vocales del Crédito Público a los señores Raúl García y Juan Dufaur.

—Los Maestros Unidos, proyectan una nueva huelga a causa del nombramiento de inspectores y medidas inconsultas del director de escuelas.

—Verificóse la incineración de vales y obligaciones del estado.

SANTIAGO DEL ESTERO

"El Fígaro" — Educacionales — Nombramiento de autoridades — Inscripción municipal — Obras de la municipalidad — Diputado provincial — Velada — Viajero.

LA BANDA, abril 9. — El popular órgano "El Fígaro" ha entrado en el sexto año de vida, habiendo recibido numerosas felicitaciones. En un artículo publicado en la edición de ayer, saluda a los colegas de la república.

—Alcanza a un regular número los alumnos inscriptos en la escuela ... [illegible] ... que tienen ...

La dirección del establecimiento continúa realizando las gestiones para la construcción de los galpones para los talleres.

—La escuela de la "Isla" ha organizado una rifa de beneficencia, con el fin de ayudar a los niños pobres que no concurren a ella por falta de ropas.

—Debiendo la intervención nacional hacer entrega en breve del mando al gobernador recientemente electo por el partido radical, suenan varios candidatos de vecinos conocidos para las autoridades de esta ciudad. El pueblo espera ansioso la designación de las personas para aquéllas, en personas capaces de hacer progresar este departamento tan rico, que tuvo siempre las peores autoridades del "régimen".

—Continúa la inscripción municipal, para la próxima elección de concejales.

—Entre otras obras, la municipalidad ha dado al arreglo de la plaza; la banda de música se ha reorganizado en forma con la subvención que recibe de aquélla.

—Con motivo del reciente triunfo radical, ha sido electo diputado por este departamento a la legislatura de la provincia, el señor Ramón Cornet, fuerte hacendado de este departamento y prestigioso miembro del partido radical.

—Prosiguen con éxito los preparativos para la velada que la juventud radical realizará en breve, festejando el feliz resultado en los comicios últimos.

—Hoy se ausenta a ésa, el señor Ramón R. Pérez, miembro conspicuo del partido radical.

POSADAS

Viaje del gobernador del territorio — La reelección del señor Barreiro — El movimiento provincialista.

POSADAS, abril 9. — Sigue viaje a esa capital el gobernador señor Barreiro, quedando interinamente a cargo del territorio el secretario señor Doll. Todo el territorio unánimemente solicita del presidente doctor Yrigoyen la reelección del señor Barreiro, en demostración al afecto granjeado a su obra administrativa, democrática y de progreso.

—Próximamente formalizará el censo en varios puntos.

—Inicióse el movimiento provincialista.

—Regresó el capitán Guichard.

RIO NEGRO

Jira policial de inspección — Varias noticias

SAN ANTONIO OESTE, abril 9. — Puede darse por terminada la jira de inspección del jefe de policía por el territorio. Han sido establecidos, como consecuencia de la jira, servicios de vigilancia fronterizos, lo cual ha motivado la dispersión de elementos peligrosos, maleantes y cuatreros a otras partes. En esta inspección se ha podido comprobar las estafas de que se hace víctimas a los pobladores de estas zonas, cuyos sumarios serán elevados al juez letrado.

—Titulándose empleado del ministerio de agricultura, los sujetos Andelino Tobar y Florencio Marandel, quien titulábase secretario del pri-

... mero, han enviado importantes sumas, simulando cobro de pastaje.

SUD AMERICA

URUGUAY

(De nuestro corresponsal Penino)

Salario de los peones de estancia — A propósito de la personalidad de Rodó — La prisión del jefe político — Homenajes al doctor Beltrán.

MONTEVIDEO, abril 9 — La comisión del trabajo de la cámara de representantes en su sesión de ayer ocupóse sobre el proyecto de salario mínimo a los peones de las estancias.

Después de un breve debate, el proyecto sancionóse con ligeras modificaciones.

—El señor Julián Nogueira, envía desde Río de Janeiro un telegrama a "El Día", lamentando haberse interpretado mal su modo de pensar respecto a la correspondencia que envió desde Roma sobre la personalidad de Rodó. Promete llegar pronto a ésta a fin de poner las cosas en su lugar, pues dice respetar la figura del ilustre extinto.

—La comisión de legislación del senado se reunirá hoy para resolver lo relacionado con el auto de prisión contra el jefe político.

—La comisión de fomento del mismo cuerpo se ocupó ayer, sancionándolo, del proyecto sobre construcción en el cerro de casas para obreros.

—Un grupo de damas de San José, envió a la viuda del doctor Wáshington Beltrán, un magnífico álbum, conteniendo una sentida dedicatoria y numerosas firmas.

—El consejo de administración envió ayer a la asamblea un proyecto de ley, acompañado de un mensaje, sobre escrutinio de las elecciones de consejeros y presidente de la república.

—En el club nacional reuniéronse ayer las personas que simpatizan con la idea de tributar un homenaje al doctor Wáshington Beltrán.

Después de un largo debate, se resolvió erigir un monumento al extinto, donar una casa a sus hijitos y editar sus obras.

BRASIL

(De la Agencia Americana)

El aniversario de la independencia argentina — La situación de Portugal — Exportación brasileña — Diplomáticos en viaje — Donación de Francia

RIO DE JANEIRO, abril 9. — El presidente de la república Dr. Epitacio Pessoa convino con el ministro de marina que el dreagnougth nacional "Sao Paulo" se dirigirá a Buenos Aires para asistir a las fiestas que allí se celebrarán el 25 de mayo próximo, aniversario de la proclamación de la independencia argentina.

La presencia del referido buque de guerra en las aguas argentinas será una demostración de la simpatía y amistad del pueblo y gobierno brasileños hacia la gran república hermana.

—El literato portugués Juan Barros, cuya llegada aquí anunciamos, ha sido entrevistado por los periodistas locales respecto a la situación de su país.

Manifiesta que Portugal se encuentra normalizado a pesar de las huelgas, cuya importancia es relativa y no tienen trascendencia.

La actividad económica es intensa, disfrutando el país de la paz y de la armonía y concordia políticas, todo lo cual permite afianzar su progreso.

Dice que todo contribuye para que se forme un verdadero patriotismo nacional.

—La exportación en enero y febrero del corriente año ha sido de ... toneladas de productos, con ... [illegible] ... contra ... millones del mismo período del año anterior.

—Se ha embarcado en el vapor inglés Orbita, con destino a Buenos Aires, el doctor Lemgruber Kropff, nuevo ministro del Brasil en el Ecuador.

—El gobierno francés ha ofrecido al brasileño cien cañones Krupp que fueron conquistados en Metz por las tropas francesas en la última gran guerra.

CHILE

La embajada del Brasil — Escasez de carbón — Los conflictos sociales — La fusión de los ferrocarriles — Varias.

SANTIAGO, abril 9. — "La Nación" publica un artículo en el que se congratula por el envío de una embajada al Brasil. Hace notar la importancia que tendría el viaje del canciller a Río de Janeiro, en vísperas de la conferencia panamericana y recuerda que Chile debe la retribución a la visita hecha por el canciller brasileño señor Müller, agregando que es lógico que se corresponda con una visita de igual categoría.

—Se acentúa la escasez del carbón debido a la huelga, por cuyo motivo varios vapores se han retrasado en sus itinerarios y algunos trenes han tenido que ser suprimidos.

—En atención a la efervescencia social que existe en el norte del país se acordó el envío de los cruceros "O'Higgins", "Antofagasta", "Prat" ó "Iquique".

—El ministro de transportes ferroviarios tomará conocimiento, hoy o mañana, del nuevo memorándum presentado por el gerente del ferrocarril transandino chileno, sobre su fusión con el similar argentino.

—En breve el canciller hará una invitación oficial a los países americanos para la conferencia panamericana.

—Los diarios publican una comunicación del ministro en Río de Janeiro, quien informa la excelente impresión que ha causado en ésa, las notas cambiadas entre la cancillería chilena y el embajador norteamericano.

—Los diarios publican las comunicaciones cambiadas entre el agregado militar argentino y el presidente del Centro de oficiales retirados, en ocasión del aniversario de la batalla de Maipú.

PERU

La respuesta de la cancillería boliviana

LIMA, abril 9 — Se dió a la publicidad la respuesta de la cancillería boliviana a la última nota del canciller señor Porras, la cual dice que el gobierno de Bolivia espera que el Perú modifique su actitud actual y agrega que Bolivia mantiene el ideal que persigue.

Mundo comercial

EXTERIOR

MAIZ

CHICAGO, abril 9 — Para cotizaciones en mayo; apertura, 163 5|8; intermedia, 163 3|8; clausura anterior, 164 1|8.

Para entregas a efectuarse en julio fueron anotadas estas cotizaciones: apertura, 157 1|2; intermedia, 158 1|4; clausura anterior, 158 1|8.

LINO

DULUTH, abril 9 — Ayer fué negociado el lino a entregar en enero a estos precios: en la apertura, 481; intermedia, 481; clausura anterior, 481.

Para entregar en julio: apertura, 467; intermedia, 462; clausura, 417.

MERCADOS NORTEAMERICANOS

Las diferencias de las cotizaciones en los centros de negocios de cereales de esta plaza son las que se expresan a continuación:

Operaciones de apertura

Chicago:		
Maíz diciembre		1|8
Maíz mayo		3|8
Duluth:		
Lino noviembre		s|c.
Lino diciembre		s|c.

Operaciones de intermedia

Chicago:		
Maíz diciembre	—	1 1|8
" mayo	—	3|1
Duluth:		
Lino noviembre	—	5
" diciembre	—	6

MERCADO COMERCIAL DE LONDRES

LONDRES, abril 9 — Las cotizaciones obtenidas hoy por los diversos valores realizados en la Bolsa de Comercio de ésta, son las siguientes:

Tipo de descuento del Banco Inglaterra, a . . .	6 o|o
Cons. británicas, 1 1|2 o|o	49 1|4
Empréstito nacional 1897, 4 o|o, ley 3378, a . . .	53.—
Emp. Arg. de Obras Públicas, 1880, 5 o|o.	86.—
Emp. Arg. de Conversión de 1889, de 4 1|2 o|o .	74.—
Emp. Arg. interno de 1909, 5 o|o	87.—
Provincia de Buenos Aires, 3 1|2 oro, 1906, a . . .	53.—

BOLSA DE PARIS

PARIS, abril 9—

Renta francesa de 3 o|o. .	56.90
Id id de 4 o|o (1917) a. .	71.20
Id id de 4 o|o (1918) a . .	70.85
Id id de 5 o|o, a	88.40

TITULOS ARGENTINOS EN LONDRES

LONDRES, abril 9—

Fueron realizados hoy en la Bolsa de ésta los siguientes títulos:

Banco de la Provincia de Buenos Aires 3 1|2 o|o a 52 1|2.

Banco Anglo Sud Americano, a 12.

Ferrocarril Oeste de Buenos Aires, a 85 1|2.

Ferrocarril del Sud, a 85 1|2.

Ferrocarril Central Argentino, a 75 1|2.

Ferrocarril Buenos Aires al Pacífico, a 74 1|2.

Ferrocarril Central Córdoba (preferidas), a 37.

Ferrocarril de Entre Ríos, (ord). 1 3|16.

Cía. Primitiva de Gas (ord.), a 1 3|4.

Id id id (pref.) a 3|8.

Cía. Sansinena (obs. hip.) a 97.

Cía. de Tierras La Forestal (ord.), a 4 3|9.

Cía. Carnes congeladas British y Argentine (ord.), 7 8|9.

Harrods Bs. Aires 6 1|2 o|o (pref.) a 1 3|6.

INTERIOR

BOLSA DE COMERCIO

Rueda de títulos

Cédula Hipotecaria Argentina, de 6 o|o, antigua emisión, al contado: 39.200 a 90.80.

Id para abril 10: 43.000 a 90.80.

Id para abril 12: 16.300 a 90.80. 10.000 a 90.70.

Id para mayo 31: 30.000 a 90.90. 60.000 a 91.

Id para junio 30: 150.000 a 91.

Id de 6 o|o, 3a. serie, al contado: 1000 a 91.

Id de 6 o|o, 5a. serie, para abril 10: 43.000 a 92.

Id de 6 o|o, 6a. serie, al contado: 11.000 a 91.80.

Id para abril 10: 85.000 a 91.80.

Cédulas nacionales, serie K, para abril 10: 8.000 a 77.50.

Crédito Argentino de 1907, para junio 14: 4.900 a 70.50.

Id para abril 10: 25.000 a 70.50.

Id de 1909, para abril 12: 7.000 a 69.10, 3.500 a 68.50.

Id para abril 10: 35.000 a 68.50.

Id para junio 20: 3.000 a 68.50.

Id para junio 30: 3.000 a 68.50.

Id de 1911, para abril 12: 12.000 a 73.50.

Id para mayo 31: 10.000 a 73.30.

Bonos Municipales de Pavimentación (semestrales), al contado: 1.000 a 71.50, 6.800 a 71.80.

Id para abril 10: 2.700 a 71.50, 25.000 a 71.60.

Saneamiento de La Plata, al contado, 15.000 a 68, 7.5000 a 69.

Caminos afirmados de la provincia de Buenos Aires, al contado: 1.000 a 59.

Province of Buenos Aires, de 3 1|2 por ciento, para fin de mes: 5000 a 42.80.

Deuda interna consolidada de la provincia de Buenos Aires, para abril 12: 8.000 a 72.20.

Puerto San Nicolás, al contado: 300 a 25.10, 300 a 25.20, 100 a 25.30.

Id para abril 13: 100 a 25.10.

Id para fin de mes: 100 a 25.10, 300 a 25.30, 700 a 25.50, 200 a 25.60, 800 a 25.40, 200 a 25.50.

Id para mayo 31: 500 a 25.80.

Astra, al contado: 50 a 73.50, 30 a 74, 50 a 74.50.

Id para abril 12: 70 a 73.50, 100 a 74, 30 a 74.50.

Id para fin de mes: 150 a 75, 70 a 74.50, 50 a 74.

Compañía Sansinena, para abril 12 30 a 161.

Las Palmas del Chaco Austral, para abril 12: 50 a 123.

Mercado Central de Frutos, para abril 10: 70 a 80.

Banco Francés, para abril 10: 70 a 45.

The Guatraché, para mayo 31: 200 a 4.

Banco Policía, para abril 12: 90 a 82.

Certificados del Banco El Hogar Argentino, al contado: 190 a 32.50, 505 a 33, 50 a 33.50.

Banco Provincia, para abril 12: 400 a 118.

Quebrachales Fusionados: para fin de mes, 50 a 83.50, 100 a 80.

DEMANDA Y OFERTA DE TITULOS

Solicitados en compra fueron anotados hoy en la Bolsa de Comercio los siguientes títulos: El Comercio (seguros), Bodegas Domingo Tomba, Cervecería Quilmes.

Ofrecidos en venta fueron registrados los siguientes: Bodegas Domingo Tomba, La Cantábrica, Ferrum, Banco Comercial del Azul.

[illegible] ... Concurra ... en el acto ... alhajas, brillantes y pólizas ... calle 886. U. T. 372 Libertad ...

CAMARA GREMIAL DE CEREALES

Trigo: clase barletta, sobre ... na, 19.20; id clase ... Bahía Blanca, a 18.85; id sobre ... na, a 18.65.

Lino: base 4 o|o sobre dársena 27.60.

Maíz amarillo, sobre dársena 8.80.

Avena: con 47 kilos, sobre dársena, a pesos 8.80.

MERCADO DE CEREALES A TERMINO DE BUENOS AIRES

Primera rueda

Entregas sobre dársena:

Trigo: para mayo, 4200 ... das a 19.40; para junio, ... 19.25.

Maíz: para mayo, 400 ... a 9.60; para junio, 1200 id ... para julio, 400 id a 9.20.

Lino: para abril, 100 ... a 28.20; para mayo, 900 id a ... para junio, 1100 id a 27.6...

PRECIOS DE AJUSTE

Trigo: entrega sobre dársena abril, a 18.40; en mayo, 1... junio, 18.25; disponible, 18...

Maíz: entrega sobre dársena abril, a 8.70; en mayo, ... (nuevo), 9.35; en junio, ... ponible, 8.70.

Lino: entrega sobre dársena abril, a 28; en mayo, 27.55; ... nio, 27.45; disponible, 28.

Avena: entrega sobre dársena abril, a 9; en mayo, 9.10; ... ble, 9.

MERCADO DE CEREALES A TERMINO DE ROSARIO

Primera rueda

Trigo: para abril, 200 ... a 18.65; para mayo, 400 ... 18.50; para junio, 1200 id a ...

Maíz: para mayo, 200 ... a 9.13; 200 id a 9.12.

Lino: para mayo, 100 ... a 27.55.

CAMARA GREMIAL DE CEREALES DE ROSARIO

Trigo: número 1, a 18.70; ... ro 2, a 18.20.

Lino: a 27.40.

Maíz: amarillo, a 8.90.

BOLSA DE CEREALES

Operaciones realizadas:

Trigo varias clases — ... Once 19.60, S. y Bercetche; ... id 19.60, S. y Bercetche; ... 19.60, S. y Bercetche; ... 19.60, J. Elordy y Cía.; ... croza, 19.50, A. Velaz; ... do, 19.30, F. Cucullo; ... 19.30, J. Díaz y Cía.; ... 19.15, Arzeno Hnos.; ... 19.15, Arzeno Hnos.; ... 19, García Anido; ... 18.80, Elordy y Cía.; ... 18.80, Duggan Hnos.; ... 18.80, P. y A. Lanusse; ... 18.70, Le L. y Fagas Hnos.; ... pósito 18.70, Benvenuti ...; id Retiro 1870, Luciani ...; Once 18.50, U. Alzaga ...; id Brian 18.50, O. Rossi; ... 18.50, A. Kuker; ... 18.45, A. Rossi; ... A. Rossi; 725 id Once ... Hnos.; 565 Once ... Cía.; ... id Brian ... [illegible]

Trigo barletta — ... gar, ... Ferrero.

Trigo candeal — ... gar, 19.10, Ferrero.

Maíz amarillo — ... W. García; 6761, P. ... R. Guillón; 393 Haedo ... llini y Cía.; 1400 Once ... y Cía.; 730 Retiro ... 754 Once 9.10, A. Bellini ... 750 Once 9.05, ... ze 9.10, R. Grittini; ... 9, Palacio Hnos.; ... A. Rossi; 345 id ... 415 id 8.70, A. Rossi; ... na 9, A. Rossi; ... Kuker; 700 Haedo 8.90, A. ... y C.a; 365 id ... Cía.; 135 Brian ... Cía.; 135 Brian ... Compañía.

Maíz morocho — ... pesos, A. Bellini y Cía.; ... A. Bellini y Cía.

Avena — 1000 Sola 11.30 ... camon; 140 Sola 11, ... 145 id 8.50, Ditellas ... S. J. Silvestre; ... B. y de Jebra; ... y Cía.; 174 Sola ... ges Hnos.; 167 id ... ges Hnos.; 300 id ... 832 Haedo 8.00, A. Bellini ... 415 id 8.50, A. Bellini ... Palermo 8.50, A. Bellini y ... Haedo 8.40, A. Bellini y ... id 8.30, A. Bellini y ... 8.00, A. Bellini y Cía.; ... 8.00, B. Chanal y Cía.

BANCO DE LA NACION ... Fundado en 1891. ... Aires, calle Rivadavia ... conquista ... Capital ... Fondo de reserva ...

SUCURSALES Y AGENCIAS EN LA ... Belgrano: Cabildo ... Boca del Riachuelo: Almirante ... Flores: Rivadavia ... [illegible]

TASA DE INTERES

El Banco abona ... [illegible]

EL BANCO COBRA

[illegible]

[illegible] Depósito 15.50.
[illegible] 10.70. [illegible] 10.10. E. Pozzi. [illegible] García Anido.
[illegible] triguillo 304, [illegible] nabo 318, avena [illegible], alpiste 366.
[illegible] maíz 3100, lino [illegible]
[illegible] maíz 3455.
[illegible] trigo 2428, maíz [illegible]
[illegible] avena 560, alpiste [illegible]
[illegible] trigo 2075, maíz 640, [illegible] cebada 385. [illegible] paja Guinea
[illegible] maíz 780, [illegible] maní 460, harina
[illegible] harina 460.
[illegible] 26.401, maíz 4278,
[illegible] trigo 60/278, triguillo [illegible] 15.438, lino 19.714, nabo [illegible] cebada 1584, centeno [illegible], alpiste 780, alfalfa 2294, [illegible] maní 460.

MERCADO DE PATATAS

[illegible] Amarilla
[illegible] hoy en este mercado [illegible] de patatas.
[illegible] de venta: Se cotizó hoy [illegible] entre 0.45 y 1 $ los [illegible] según clase y calidad.

MERCADO DE PASTO

Est. Caballito
[illegible] de hoy.
[illegible] 1563 fardos grandes y [illegible] chicos; Once (Lacroze): 93 [illegible]; Colegiales: 1027 id chicos; 144 id grandes y 250 id [illegible]

[illegible] maíz [illegible] Central Córdoba: [illegible] fardos grandes y [illegible] fardos chicos.
Precios de venta: Alfalfa, fardos grandes, de 40 a 75 $ los 1000 kilogramos; id chicos de 65 a 72; mezcla, fardos grandes de 55 a 70.

MERCADO CENTRAL DE FRUTOS

Ventas de hoy

Cruza fina—2000 kilos a 18.50 $, 1000 a 17.
Cruza fina y mediana—6000 kilos a 16.50 $.
Cruza gruesa—35.000 kilos a pesos 9.50, 15.000 a 9, 4000 a 8.60, 35.000 a 8.50, 50.000 a 8.
Borrega—3000 kilos a 12.50 $, 1500 a 9, 1500 a 8.50.
De Santa Cruz—Cruza fina: 30.000 kilos a 24 $.
De Corrientes — Lana fina: 5000 kilos a 34 $.
De San Julián—Cruza fina: 4000 kilos a 25 $.
Barriga y pedazos: 4000 kilos a 12 $.
Pieles lanares—Lanudo consumo: 500 kilos a 1.10 $, 500 a 1.05, 300 a 100.
Desecho—500 kilos a 0.90 $, 1000 a 0.85, 800 a 0.80.
Criollos—1000 kilos a 1 $.
De Río Negro—Cortos: 2000 kilos a 0.91 $.
Corto y pelado, consumo: 500 kilos a 0.75 $, 1000 a 0.70.
Desecho: 500 kilos a 0.55 $, 1500 a 0.50.
Borregos: 300 kilos a 0.80 $.
Cueros vacunos: 40 cueros a 18.50 pesos, 100 a 16.50, 50 a 15.
Salados: 150 cueros a 1.25 $, 150 a 1.20, 500 a 1.08.
Becerros: 100 cueros a 1.08 $.
Nonatos: 100 cueros a 1.08 $.
Becerros: 50 cueros a 23 $, 280 a 22.80.
Nonatos: 20 cueros a 20 $, 100 a 19.80.
Potros: 40 cueros a 13 $, 20 a 12.50, 15 a 12, 20 a 11, 10 a 9.
Cerdas: 100 kilos a 12.50 $, 300 a 12, 300 a 11, 500 a 10.50, 300 a 10, 200 a 9.
Nutria: 31 kilos a 31 $, 15 a 30.
Liebres: 600 cueros a 0.71 $, 200 a 0.70, 300 a 0.60, 150 a 0.40.
Sebo derretido: 8 latas a 6.50 $.
Sebo pisado: 20 bordeesas a 5.50 pesos, 6 a 5.40.
Aceite de potro: 2 cascos a 5.50 $.
Lana: sin entradas; salida, kilos 96.621. Entrada total, 49.246.437 kilos; existencia, 25.457.680 kilos.

51.000 VOTOS

Ha terminado el escrutinio de las elecciones de renovación legislativa de la provincia de Buenos Aires y como lo habíamos anticipado, el triunfo más completo ha consagrado con el voto popular una vez más los ideales de la gran fuerza cívica que actúa bajo la bandera de la Unión Cívica Radical. Nada han podido todas las artimañas desplegadas contra ella, por el "régimen" y por el gobierno confabulado con éste.

El acto comicial cuyo epílogo es el escrutinio, encierra una verdadera lección, para los enemigos del radicalismo e importa una gran victoria del espíritu democrático que caracteriza la obra reparadora que realiza la Unión Cívica Radical.

Todo se ha quebrado ante su magnífico empuje, y la traición, la presión de las policías y las maniobras fraudulentas de los que hicieron del vicio y de la inmoralidad escuela política, se han estrellado en vano contra la fortaleza irreductible de la virtud republicana del electorado que adhiere con su voluntad y con su entusiasmo al credo en cuyo holocausto se consumaran tantos sacrificios.

La cifra de 51.000 votos que la Unión Cívica Radical ha obtenido, determinando una mayoría de casi 20.000 votos sobre su adversario más fuerte, el partido Conservador, es la revelación brillante de su fuerza incontrastable y de cómo están encarnados en el espíritu de los hijos de Buenos Aires los ideales sustentados al través de todas las vicisitudes, así como ponen evidencia, la solidaridad perfecta de la gran provincia, con la magna obra de reparación institucional y política que lleva a cabo el gobierno de la República.

Y no podría ser de otro modo, si se piensa que dirige los destinos de la nación el eminente ciudadano, que diera al país desde Buenos Aires el alto ejemplo de sus virtudes ciudadanas y fuese el alma y el brazo que moviera a su pueblo en las horas en que su honor y su porvenir le impusieron el sacrificio de su tranquilidad, para buscar en las reivindicaciones armadas, la justicia y la libertad que se le negaba.

La provincia de Buenos Aires, como la capital, como los demás pueblos de la república, ha pronunciado otra vez, su veredicto solemne y auspicioso, para la causa de la reparación nacional.

tro de la constitución, evitando la vergüenza nacional de dar al senado de la república la presencia de dos diplomas espúreos. Uno de ellos, forjado a manera de transacción indigna, fué virilmente rechazado por el ciudadano a quien se quiso agraciar para obtener su tolerancia. Todo el proceso del asunto ha sido largamente expuesto en la pública controversia ya agotada, y hay una conciencia hecha, irrevocable sobre él. El fantaseo, a propósito del tema, servirá para llenar columnas de "La Nación", pero no para rever lo imposible: el hecho consumado.

La literatura obscena

Necesidad de defender la moral

Entre los atributos de la autoridad municipal figura el de custodiar la moral y las buenas costumbres. A tal fin responden las disposiciones vigentes sobre moralidad. Pero es sabido que la moral no se ofende de una sola manera sino de muchas y muy variadas; de esta diversidad de modos de atacar el nivel ético de la sociedad, nace, precisamente, la dificultad de organizar una reglamentación defensiva adecuada y eficaz.

En la represión de la literatura obscena se tropieza con ese género de dificultades. Por lo pronto, se plantea el problema de la clasificación. ¿Qué norma o patrón ha de adaptarse para juzgar de la inmoralidad de un libro o de una publicación? Es claro que tal embarazo desaparece ante las ediciones torpes de obras francamente pornográficas. Pero, en literatura, entre lo moral y lo inmoral, existen innumerables matices y si se recuerda que la producción literaria contemporánea tiende a subordinar la ética a la estética. Con todo, puede admitirse que no hay inmoralidad en el arte. La noble emoción estética resulta superior a cualquier otro sentimiento que pueda provocar en el lector su concupiscencia de ojos y de oídos. Ningún tribunal [illegible] para que respondiera a la moral [illegible] acusación por agravios a la moral. Y mucho menos osaría condenar "Las flores del mal" o tachar algunas de sus composiciones. Además, quien compra un libro sabe o debe saber lo que compra.

Cosa muy distinta ocurre contra esa literatura deshonesta que se difunde en el diario llamado serio o en la revista que se considera digna. Aquí el hogar no tiene defensa, pues la publicación penetra al amparo de la confianza que se le dispensa y realiza su trabajo desmoralizador en la educación de las familias. Se habla mucho ahora de la perniciosa influencia del cinematógrafo. Y eso que el cinematógrafo no se reparte a domicilio ni pretende ser cosa distinta de lo que es. ¿Qué decir, entonces, de la colaboración inmoral con que ciertos diarios quieren sazonar su información, dándole el adobo malsano del escándalo? Porque en la divulgación de un epistolario que ninguna relación tiene con los hechos históricos en que han actuado sus autores, no se justifica de ninguna manera. Es una violación póstuma de correspondencia sin atenuantes de ningún género. Y con la agravante de que su publicidad obedece a móviles bajamente comerciales; es una forma del proxenetismo y resulta equiparable a esas exhibiciones reservadas que caen bajo las sanciones de las ordenanzas de moralidad. Y no se diga que media el interés informativo. Absolutamente. Ningún espíritu honrado y sano tiene curiosidad por conocer lo que sintió o dijo privadamente una mujer que no por haber sido emperatriz deja de merecer las consideraciones que a las damas deben siempre los caballeros. Carecen en absoluto de interés político o de valor artístico esos documentos íntimos que, a lo sumo, sólo revelan desviaciones morales que nada se gana con exhibir. De suerte, entonces, que se les pone en venta con un fin puramente utilitario. Su valor, como mercadería, reside en su contenido de escándalo y de inmoralidad...

Decididamente, la defensa de la moralidad social es insuficiente. Para tornarla eficaz habría que comenzar a hacer policía contra la literatura obscena de los grandes diarios...

El vice gobernador de Entre Ríos

Durante varios días ha permanecido en Buenos Aires el vicegobernador de la provincia de Entre Ríos, señor Emilio Mihura, quien se trasladara a ésta por asuntos relacionados con los intereses de aquel estado.

El señor Mihura, que tantas vinculaciones cuenta en el radicalismo metropolitano, ha sido objeto de afectuosas demostraciones por parte de correligionarios y ex compañeros de cámara.

Terminados los asuntos que le trajeran, se ausentó hoy para Paraná, donde se hará cargo interinamente del gobierno de la provincia.

Contra los envenenadores

Como no podía dejar de suceder, la justicia ha intervenido en el asunto relacionado con el descubrimiento hecho por los agentes de la autoridad municipal en los frigoríficos de los mercados. El fiscal en lo correccional, doctor Victorino Ortega, conferenció al respecto con el intendente señor Cantilo.

En este caso se aplicará, sin duda, la ley con todo su rigor. Los que llevados por una atroz codicia no vacilaron en envenenar a la población vendiendo artículos en estado de putrefacción, deben ser castigados con severidad. La severidad, por grande que sea, nunca llegará a ser igual a la magnitud del delito.

La codicia siempre es una cosa ruin; en este caso es una cosa infame. La opinión pública así lo reconoce. Nunca ha provocado una mala acción una condenación tan general. No hay padre de familia, no hay pobre, no hay rico, no hay nadie que no se haya sentido profundamente indignado ante la conducta de los vendedores de alimentos podridos.

Esa conducta no tiene justificativo alguno. Nada más que una horrible y criminal ansia de dinero ha guiado a estos comerciantes sin entrañas, a estos acaparadores desalmados que, no contentos con atentar contra los intereses del consumidor, han atentado contra su vida misma. Estos no piden la bolsa o la vida, como los bandoleros; exigen la vida y la bolsa. Lo quieren todo. Para ellos no debe haber misericordia.

Dirección de "La República"

Después de gozar de una temporada de merecido descanso ha reasumido la dirección de "La República" nuestro distinguido correligionario don Adolfo Calvete. Con tal motivo ha recibido numerosas salutaciones, a las que nos complacemos en agregar la nuestra.

La careta caída

Una incitación a la huelga

En general, el socialismo hace pública profesión de su amor hacia el orden y su respeto por la tranquilidad social. Lo que no impide que, de vez en cuando, y por descuido, deje caer la hipócrita máscara que reviste, descubriendo su verdadera naturaleza [illegible]

Hoy, por [illegible] han podido disimular. La amargura y el dolor que les causa su descalabro electoral y se desahogan en una incitación a la huelga general, lanzada editorialmente, y en violento lenguaje, por el órgano de la agrupación. Juzga "La Vanguardia" propicios los momentos para un paro general, y funda la necesidad de esto en la pequeña alza de las tarifas tranviarias, concedida por razones de todos conocidas y que beneficiarán a los obreros de las empresas que explotan ese servicio público.

Esa incitación al desorden acusa la moral socialista y califica la calidad de su colaboración en la armonía social. No ignoran los socialistas que las circunstancias actuales, lejos de ser propicias para un movimiento son hoy desventajosas; cualquier trastornamiento sería profundamente dañoso para la economía general, pues acrecentaría los factores del malestar que se deja sentir en todas partes. No son huelgas las que se necesitan, sino trabajo, mucho trabajo para bien de todos. En vez de incitar a las clases trabajadoras a las reacciones airadas el socialismo debía cooperar a la obra de mejoramiento social que realizan los poderes públicos por todos los medios a su alcance. En momentos en que el Estado estudia y formula proyectos para resolver los problemas de la carestía de la vida, el socialismo, que se dice representante de la clase trabajadora, no tiene una sola iniciativa ni realiza un esfuerzo para coadyuvar en esa obra. Sólo se le ocurre incitar a la huelga, sembrando gérmenes de discordia y de violencia, aun cuando después se amedrenten, como ha ocurrido otras veces, de los resultados de su prédica. De todos modos, esa actitud es significativa.

Muestra al socialismo desenmascarado.

Renovación de la legislatura bonaerense

Terminación del escrutinio

Los candidatos triunfantes de la Unión Cívica Radical

La junta electoral de la provincia dió por terminada anoche la labor del escrutinio de las elecciones del 28 de marzo para renovación de la legislatura provincial.

LA PLATA, abril 9 — Anoche terminó el escrutinio de las elecciones provinciales realizadas el domingo 28 del corriente.

Los últimos partidos de la sexta sección escrutados ayer, arrojaron los resultados siguientes:

Olavarría. Unión Cívica Radical, 1093; conservadores, 507; crottistas, 260; socialistas, 146.

Patagones: Unión Cívica Radical, 157; conservadores, 109; socialistas, 25.

Puan: Unión Cívica Radical, 361; conservadores, 54; crottistas, 80; socialistas, 25.

Pellegrini: Unión Cívica Radical, 550; conservadores, 89; crottistas, 93; socialistas, 20.

Saavedra: Unión Cívica Radical, 602; conservadores, 176; crottistas, 30; socialistas, 90.

Tandil: Unión Cívica Radical, 1039; conservadores, 527; crottistas, 30; socialistas, 3.

Tres Arroyos. Unión Cívica Radical, 1251; conservadores, 721; socialistas, 162.

Villarino: Unión Cívica Radical, 47; conservadores, 214; crottistas, 1; socialistas, 10.

RESULTADOS GENERALES POR PARTIDO

Segunda sección electoral—

Unión Cívica Radical	6.972
Conservadores	3.904
Crottistas	2.305
Socialistas	1.617

Tercera sección electoral—

Unión Cívica Radical	18.699
Conservadores	9.197
Conservadores disid.	4.056
Crottistas	2.780
Socialistas	3.442

Cuarta sección electoral—

Para diputados alcanzaron a 35.438 votos, que se distribuyen así:

Unión Cívica Radical	16.448
Crottistas	3.065
Conservadores	13.702
Socialistas	2.218
Varios	5

Para senadores—

Unión Cívica Radical	16.404
Crottistas	3.062
Conservadores	13.705
Socialistas	2.203
Varios	2

Sexta sección electoral—

Unión Cívica Radical	14.021
Conservadores	6.361
Socialistas	3.220
Crottistas	780

REPRESENTACION DE LOS PARTIDOS

De acuerdo con los cómputos verificados en cada partido y establecido el cuociente respectivo, las diferentes agrupaciones que han tomado parte en los comicios para renovación de la legislatura, han obtenido la representación siguiente:

Unión Cívica Radical, 2 senadores por cuociente y dos por mayor residuo: partido conservador 1 por cuociente y 1 por mayor residuo, con lo que se completa el número de 6 senadores a cuya elección fué convocada la sección.

Las listas crottista y socialista, no obtienen representación por no alcanzar sus sufragios al cuociente electoral.

Por la tercera sección—

Unión Cívica Radical, 5 diputados; 4 por cuociente y uno por mayor residuo; crottistas 1; partido conservador de La Plata, 1 por cuociente y 1 por mayor residuo, y partido socialista 1.

Por la cuarta sección—

Corresponden seis diputados y cuatro senadores; conservadores, 5 diputados y tres senadores; crottistas, dos diputados.

Por la sexta sección—

En la sexta sección obtuvieron: la Unión Cívica Radical cuatro senadores y el partido conservador.

LOS CANDIDATOS ELECTOS DE LA UNION CIVICA RADICAL

He aquí la nómina de los candidatos que ha sacado triunfante en estas elecciones la Unión Cívica Radical:

Segunda sección (senadores)—
Sr. Gabino P. Tapia
Sr. Ricardo Obligado
Dr. Vitelmo A. Carvajal
Sr. Angel M. Godoy

Tercera sección (Diputados)—
Sr. Carlos A. Sánchez
Dr. Manuel López Seco
Dr. Alberto Barzi
Dr. Juan A. Garona
Sr. Fabián Onsari

Cuarta sección (Senadores)—
Sr. Joaquín Martínez Sosa
Dr. Miguel C. Calderón.
Dr. Fernando C. Lillia
Sr. Eduardo A. Fauzon

Diputados—
Sr. José F. Vacarezza
Sr. Francisco Costa
Sr. Modestino A. Pizarro
Sr. Graciano Ordoqui
Sr. [illegible]
Sr. Jorge Young

Braceros para la cosecha del maíz

EL ABROJO GRANDE

Nos informan que la seccional de la Defensa Agrícola de la capital de Santa Fe se preocupa en atender los pedidos que le dirigen los agricultores maiceros, de braceros, para cuyo fin ha impartido instrucciones al personal destacado en la zona norte de la provincia, que invite a los peones desocupados a trabajar en la recolección de la cosecha de maíz, indicándoles los distritos donde hay necesidad de brazos. Hasta la fecha, numerosos jornaleros avisados se han dirigido a Llambí Campbell, Nelson, Candioti, Laguna Paiva y Arroyo Aguiar, donde fueron ocupados.

La misma seccional lleva a efecto una activa campaña contra el abrojo grande, exigiendo estrictamente el cumplimiento de la ley 4.863, en los 130 distritos comprendidos en su jurisdicción.

En dicha capital ha organizado dos cuadrillas de peones contra reembolso que extirpan dicha plaga en los caminos públicos y en todos los distritos las comisiones de fomento han formado cuadrillas de peones con igual fin.

En los ferrocarriles del Estado

Un hecho insignificante que toma caracteres de tragedia porque así lo quiere la buena opinión de "La Prensa".

La cloaca de "La Prensa" ha recibido el salibazo de la denuncia de un despechado y le dedica media columna para comentar el atentado de que se dice víctima un señor cuyo nombre no se conoce exactamente hasta ahora a pesar de su edad.

Nada de lo que dice "La Prensa" sobre este asunto es exacto; la denuncia está maliciosamente hecha, se menciona funcionarios que no han intervenido para nada y en cambio a los que han sido actores principales no se los cita. El secretario general interino de los ferrocarriles del Estado fué quien citó a ese señor por un asunto emanado del servicio para responderle en una gestión que él iniciaba por vía de asuntos legales, para lo cual había recibido instrucciones, pero como de la exposición verbal del interesado se presentaran las cosas en un aspecto que no quedaba para dicho secretario resolverlas — esto fué el día 7, — se convino en que se daría intervención al señor contador interventor, que, por un acto de amabilidad, no porque correspondiese, recibió al gestor después de las 6 de la tarde. Lo atendió en su solicitud y lo despachó con el convencimiento de que era inútil toda tramitación porque para la administración estaba el asunto terminado. Esto es todo.

Si ese gestor se presentó más tarde a "La Prensa", con una abolladura en el rostro y que probablemente por su calidad encontró quien se la propinara, ha aprovechado el argumento, — detractor crónico de los ferrocarriles del Estado para atribuir a funcionarios de la repartición ese hecho.

Pero en fin, el origen de la información es muy insignificante para darle importancia, por eso nos concretamos a desmentir categóricamente la versión que se ha hecho circular.

Servicio telegráfico especial para LA EPOCA

(De la United Press, Agencia Havas y nuestros corresponsales)

Los sucesos de Francfort

Lucha entre alemanes y franceses

La situación en Francfort

BERLIN, abril 9 (United Press) —Despachos atrasados de Francfort anuncian algunos hechos graves no confirmados todavía. Una información dice que un soldado francés fué linchado y que otros dos más fueron arrojados al río.

Agregan las informaciones que los tipógrafos y linotipistas amenazan declararse en huelga si los franceses ejercen la censura de la prensa.

Cuando un escuadrón estaba despejando con bayonetas la Schillerstrasse, ocurrieron algunos disturbios con la policía regular. Las tropas francesas, aparentemente están preparadas para cualquier emergencia.

Se dice que en el día de ayer fueron muertos tres hombres, tres mujeres y dos niños, y que un alemán que atacó a un centinela, también fué muerto.

La noche transcurrió en calma. Todos los diarios han vuelto a aparecer. La población se muestra sumamente inquieta.

Actitud de Inglaterra, Estados Unidos, Italia y Bélgica ante la conducta de Francia.

LONDRES, abril 9 (Agencia Havas) — Una información procedente de fuente autorizada británica, anuncia que Francia avanzó en la cuenca del Ruhr por propia iniciativa, mientras que la Gran Bretaña, Norte América, Bélgica e Italia se oponían a un plan de acción militar.

Esta delicada situación es objeto actualmente de discusión entre los gobiernos de Francia y de la Gran Bretaña, y se espera que se podrá llegar a una solución.

LONDRES, abril 9 (Agencia Havas) — En los círculos periodísticos ingleses se expresa que sería de lamentar que la actitud del gabinete británico no concordara en general con los puntos de vista de la opinión británica.

El gesto de Bélgica, al aprestarse a enviar tropas a al región del Ruhr en apoyo de Francia, y cuya publicación casi simultáneamente fué conocida, causó una gran sensación en los círculos mencionados.

Choque entre franceses y alemanes

PARIS, abril 9 (Agencia Havas)— Bajo todas las reservas se ha publicado aquí un despacho procedente de Berlín, anunciando que según un telegrama recibido de Obercolistad por la agencia Wolff, durante un encuentro que se produjo entre patrullas de caballería francesa y alemana, el teniente que comandaba la patrulla alemana fué muerto.

La cuestión del Adriático

BELGRADO, abril 9 (U. Press)— El señor Pasitch ha llegado a ésta y tratará de formar un gobierno de concentración que aceptará el último compromiso resultante de las negociaciones directas ítalo-serbias, por las cuales Serbia hace entrega de Fiume aceptando en su lugar la parte norte de Albania y la orilla derecha del Drin hasta Scutari, manteniendo los albaneses una asamblea nacional y un gobernador en dicho territorio.

Tanto Trumbitch como Radovitch se oponen a ese compromiso, insistiendo en que Serbia no puede abandonar a sus connacionales de Fiume.

Pasitch espera poder llegar a obtener un gobierno con mayoría.

Reducción del ejército alemán

BERLIN, abril 9 (U. Press) — El ministerio de relaciones exteriores manifestó oficialmente que el ejército alemán será reducido a 200.000 hombres, para el día sábado, como lo solicitara el general Nollet, jefe de la misión militar francesa.

"Eso es cierto—dijo el aludido general Nollet;—el ejército se ajustará a esa cifra para el 10 del actual".

El anuncio causó sorpresa, desde que hasta los funcionarios militares se figuraban que 270.000 era el número actual del ejército y que la desmovilización de 70.000 para el sábado era materialmente imposible.

Se dice que si la reducción se efectuara, se habría removido un pretexto de la prolongación de la ocupación francesa en las ciudades del Rin.

Compañía alemana trasatlántica de electricidad

Traspaso de las acciones a una empresa española

No se tienen informes sobre el asunto en la gerencia local

Manifestaciones del Sr. Hayn

Con motivo de la noticia telegráfica sobre la venta de las propiedades e instalaciones de la Compañía Alemana Trasatlántica de Electricidad [illegible] nos entrevistamos esta mañana con el director general de la empresa señor Hayn con objeto de pedirle informes sobre el particular.

Según nos expresó el referido señor, el directorio local no tiene otra noticia al respecto que la publicada esta mañana. En días pasados se tuvo conocimiento — nos dijo — de que existía el proyecto de trasladar la sede del directorio de Berlín a Madrid; pero nada se decía acerca de tal transferencia.

Como le preguntásemos si allá se podría realizar una operación de esa especie sin consultarlo aquí, nos manifestó que de hecho podía hacerse tal cosa, ya que en las grandes operaciones económicas intervienen solamente el directorio que reside en Berlín y los Bancos que son los principales accionistas.

En cuanto a la situación actual de la compañía nos dijo que en los actuales momentos era buena, pues empezábanse a resarcir de las pérdidas sufridas con motivo de la carestía de los combustibles debido a la guerra.

CONQUISTAS DEL PAIS

El oro en la Caja de Conversión

Aumento de 44.000.000 en el trimestre

El balance del primer trimestre del año de la Caja de Conversión se ha cerrado con cifras que revelan bien a las claras la potencialidad económica de la República Argentina. Durante el trimestre, el encaje de oro amonedado aumentó en 44.000.000 de pesos, o sea el equivalente de 100 millones de pesos papel, suma con que ha sido enriquecida la circulación.

Fuera de esto, el país ha recibido otras importantes remesas de oro destinadas a los establecimientos bancarios de la plaza. Y se anuncia que están en viaje varias remesas de metálico para este país, entre ellas una por valor de más de 10.000.000 de dólares, que viene a bordo del "Vauban", esperado antes de cinco días.

Con todo esto, aun la Argentina sigue siendo acreedora de grandes saldos devengados por la mayoría de las naciones de Europa, de Estados Unidos de Norte América, del Brasil, del Uruguay, etc., como consecuencia de la intensificación que ha tenido, tiene y tendrá por mucho tiempo más nuestra exportación agropecuaria.

Embarques semanales

Cifras de las exportaciones

Los embarques realizados durante la semana que hoy termina, alcanzaron, en los diversos renglones, estas proporciones:

Trigo: 182.085 toneladas; maíz, 91.094; lino, 43.640 y 18.398 de lino.

En la semana anterior, los embarques alcanzaron estas cantidades: trigo, 152.564 toneladas; maíz, 48.240; lino, 48.343 y avena 1104.

En lo que va del corriente año, las salidas de cereales sumaron estas cantidades: trigo, 1.794.189 toneladas; maíz, 954.194; 358.002 de lino, y 127.845 de avena. En igual período del año anterior los embarques, alcanzaron estas cantidades: trigo, 312.021 toneladas; maíz, 340.271; lino, 71.906 y avena, 64.164.

Las exportaciones de lanas operadas durante la semana registraron la salida de 4954 fardos.

En igual período precedente los embarques registrados fué de 3 fardos.

En lo que va de la cosecha de lanas, hasta la fecha, salieron del país consignados a diversos puertos extranjeros, 207.771 fardos. En igual período del año anterior, los embarques registrados sumaron 76.182 fardos.

Por lo que respecta a la [illegible] [illegible] vacas de carnero y [illegible] de cordero.

La calle Juan Bautista Alberdi

En la semana próxima se llevará a cabo la inauguración de la placa conmemorativa del cambio de nombre de la actual calle Provincias Unidas.

Como es de notoriedad, la calle antes nombrada llevará en adelante el del ilustre estadista argentino Juan Bautista Alberdi.

La colocación de la placa anunciada dará lugar indudablemente a un acto público trascendente.

Permanencia de un buque alemán en puerto argentino

Cobro de derechos

Los señores A. M. Delfino y Hno. solicitaron del ministerio de hacienda declarase que el vapor "Granada" no adeuda derechos de puerto por el tiempo que permaneció refugiado dentro del puerto de la capital.

No se hizo lugar a lo solicitado fundándose en que el decreto de 28 de diciembre de 1914, en que se apoyan los recurrentes, previene dos situaciones para la permanencia en aguas argentinas de los buques pertenecientes a las naciones en beligerancia, a saber: la forzosa a requisición de las autoridades nacionales en cumplimiento de la neutralidad del gobierno y la voluntaria por razones de precaución o de seguridad adoptadas por el capitán o los agentes del buque. Es evidente, entonces, que si para la primera no es exigible requisito alguno, para la segunda es de rigor la manifestación expresa hecha en ese sentido, máxime cuando como en el caso ocurrente se trata de un vapor que ha venido a realizar en puertos argentinos las operaciones comerciales con cuyo objeto fué despachado, y el cual una vez llenado podía retornar al país de su procedencia o a otro cualquiera, sin impedimento alguno de las autoridades nacionales desde que ellas no podían impedir su salida. Por lo tanto, no habiendo los interesados declarado oficialmente el propósito de mantener el buque de referencia refugiado en aguas argentinas, tiene que considerársele en las condiciones generales y sujeto por lo mismo al pago de los servicios que ha utilizado y que ha sido menester prestarle. Mientras que, declarada la permanencia forzosa, se le hubiera designado sitio donde debía fondear, sin que por ello estuviera obligado a satisfacer los derechos que ahora se le exigen.

Comunicaciones telegráficas

Se hallan interrumpidas las comunicaciones telegráficas con: estación Loreto (Santiago del Estero), las oficinas de los FF. CC. del estado, de Puerto Deseado a Colonia Las Heras y la vía Nacional Uruguayo, estas dos últimas en la sección del ferrocarril y de la República del Uruguay, respectivamente.

Por reducción de conductores el servicio con Punta Arenas y sur de San Antonio Oeste se realiza con carácter condicional.

Las demás líneas y conexiones internacionales del telégrafo de la nación funcionan con regularidad.

[illegible] EDICION

9 DE ABRIL DE 1920

[illegible]NSISTENCIA INUTIL

[illegible] las intervenciones enviadas [illegible] provincias desde el año 1917 [illegible] han pasado por el crisol [illegible] periodística, que desde la [illegible] del gobierno radical se [illegible] a la tarea de atacar to[illegible] actos. Todos, buenos o ma[illegible] orden nacional o en el [illegible] la opinión periodística [illegible] "a priori". ¿Por qué? [illegible] había ocurrido con [illegible] de gobierno. La alta in[illegible] que tan activo [illegible] [illegible] la crítica [illegible] una nueva época [illegible] sistemas y cos[illegible] sencillamente la [illegible] gubernativa del anti[illegible] periodístico. [illegible] rosada desde enton[illegible] imperaría la majes[illegible] ni hegemonía de [illegible] ministerios de grandes [illegible] contestaron con la [illegible] de la simple oposi[illegible] la insidia; de la insidia [illegible] luego, en violenta fra[illegible] calumnia. [illegible] intervenciones han dado tema [illegible] al comentario escandalo[illegible] sido necesario llegar al final [illegible] de ellas, a los comicios, [illegible] el silencio se produjera. [illegible] el gobierno soportar [illegible] el ataque enconado para [illegible] pueblo lo contestara en sus [illegible] comicio. Los hechos [illegible] justificando en todo y por [illegible] suprema de la acción [illegible] las provincias. Sobre los estados federales en ruinas, se han reedificado las instituciones y cada pueblo se ha apoderado de los resortes que la constitución le acuerda. La vida política es una verdad y las mismas pasiones en hervor constante son su expresión más elocuente.

Pese a ello, aun se habla de bizarrías intervencionistas, falseando la realidad de las cosas. Hay en esa actitud reflejada en "La Nación" un empeño vano, una ilusión enfermiza de desacreditar el concepto del gobierno. Todo inútil.

Los recientes comicios en la capital y en la provincia de Buenos [illegible] rotunda, la inquebrantable fe del pueblo argentino en el gobierno que ungiera en su brillante jornada de 1916. Con sus votos, el ciudadano ha dicho que está contra el pasado y contra cualquier conato de regresión; que está contra los viejos procedimientos y contra la moral de sus voceros. Llámese "La Prensa", llámese "La Nación" la nota constante de la protesta, del ataque malevolente a veces hasta extraído de más allá de la frontera como respondiendo al impulso estúpido del odio, nada dice al pueblo argentino de nuestro tiempo. Y a la carga reiterada de la cólera, única cosa ruidosa e impotente que resta del "régimen"; responderá ese pueblo con su ilimitada confianza y su fuerte convicción al gobierno que lo preside.

Hoy "La Nación", falta ya de nuevos motivos de arremetida, dedica una disertación a San Luis. Con un olvido o desconocimiento absoluto del caso intervencionista de esa provincia, divaga largamente sobre el curso de la intervención, inatacable en toda forma; contemplada serenamente den[illegible]

[illegible]ARNET DEL VIAJERO

[illegible] BIBLIOTECAS Y PASEOS [illegible] de Historia Natural. — [illegible] Lunes y jueves, de 10 a. m. [illegible] de Bellas Artes. — [illegible] todos los días, de 9 a [illegible] 4.30 p. m. [illegible] todos los jueves, domingos [illegible] San Martín 854. Abierto [illegible] Santa Fe 4200. [illegible] Mineralogía y Geología. — Abierto al público los días [illegible] p. m. (Los sábados, de [illegible] Florida 801. — Jueves [illegible] Viamonte 430. [illegible] Méjico 564. [illegible] Popular del Municipio. — [illegible] Abierto todos los días [illegible] Las Heras esquina [illegible] (plaza Italia). Abierto [illegible] Santa Fe 3954. (Pla[illegible]) Abierto todos los días, de [illegible] Facultad de Derecho y [illegible] Moreno 830. Abierto [illegible] Moreno esquina [illegible] Colegio de Abogados. — En [illegible] Nacional de Maestros. — [illegible] Nacional de Marina. — Florida [illegible] Los sábados de 9 a. m. a 12.

ESPECTACULOS
Teatros

[illegible] — Temporada 1920. — Compañía española María Guerrero-[illegible] de Mendoza. Compañía dramática Félix Huguenet. Primera [illegible] Vera Sergine. Conciertos [illegible] Abono a 25 funciones [illegible] [illegible] Nota: [illegible]

NUEVO. — Compañía nacional de comedias Orfilia Rico. — Hoy, a las 9 p. m.: La bohemia loca; El bronce.

ARGENTINO. — Compañía Florencio Parravicini. — Hoy, a las 9: Caer en la trampa; Malgarajo.

APOLO. — Compañía argentina de dramas y comedias Pagano Ducasse. — Hoy a las 8.45: Cuidado con las mujeres; Mi prima está loca.

NACIONAL. — Empresa Carcavallo y Cía. — A las 9: Las luces del centro; Los espejos de la casa; Las luces del centro.

OPERA. — Compañía de sainetes, operetas y revistas Vittone-Pomar. — Hoy a las 9: Pronósticos para 1920; El diablo con polleras; Pronósticos para 1920.

BUENOS AIRES. — Compañía argentina de comedias, sainetes y revistas Muiño-Alippi. — A las 9: Bajo el yugo de un tirano; Las hijas del capitán; La revista del mundo.

COMEDIA. — Compañía de zarzuela española Ligero-León. — Hoy, a las 8.45: La chilenera; La España de Pandereta; El chico de la portera, por Narcisín.

AVENIDA. — Compañía de revistas Rosita Rodrigo. — Hoy, a las 9.15: La bella Friné, Productos españoles; La bella Friné.

MARCONI. — Compañía argentina de comedias y dramas Podestá-Rosich. — Hoy a las 9.15: El doctor Knock.

LICEO. — Compañía argentina de dramas y comedias, Camila Quiroga. — Hoy: El santo milagroso; ¡Dios te salve!

MAYO. — Compañía española de zarzuelas y revistas Montero-Montoya. — A las 9: La raza española; Los chicos de la escuela, por Monterito, estreno, El campo de los Girasoles.

VARIEDADES. — Compañía nacional Dallo-Giaidroni. — Hoy, a las 9.15: Verbena criolla; El cabaret Montmartre; La historia del año.

OLIMPO. — Compañía argentina de dramas y comedias Vitta y Bono. — Hoy, a las 8.45: Zapatería de la Formalitá; El vértigo; La milonga.

EXCELSIOR. — Compañía argentina de dramas, comedias, sainetes y revistas dirigida por Félix Blanco. — A las 9: La cartera de Salinas; estreno, Marcas de Fuego; El Taita del Abasto.

TEATRO DE VERANO. — Compañía nacional de dramas, comedias, sainetes y revistas. — Hoy: Variado programa.

CASINO. — Gran compañía de atracciones. — Hoy a las 8.45: Variado programa tomando parte toda la notable compañía.

MAJESTIC THEATRE. — Todos los días, tarde y noche, grandes estrenos de biógrafo y variedades. Exito de La Clavelito, Los Navarrine, hermanos Rubio, The Richardi, Rosario Pacheco, Los Cardell.

PARQUE JAPONES. — Paseo de Julio y Callao. — Temporada de 1919 y 1920. — Abierto de 2 p. m. hasta las 2 a. m. Martes y viernes días de moda. Grandes novedades y atracciones. Continuamente estrenos en el teatro Romano. Matinées especiales los días feriados. Skating Rink, teatro, cine y una atracción, 1 $.

HIPPODROME. — Gran circo Frank Brown. — Una tradición nacional, 1884-1920. — Hoy, a las 3 gran matinée consagrada a los niños y tomando parte Frank Brown. — A las 9, éxito de todos los artistas, Burt Shepherd, El rey de los látigos.

[illegible] — Compañía de comedias Roberto Casaux. — [illegible] El vasco de Olavarría. [illegible] Compañía de comedia es[illegible] Hoy, debut de la compañía [illegible] que el amor.

[illegible] $25

DR. DOMINGO ZINGONI
Médico de la Asistencia Pública
[illegible] Y SECRETAS.—De 8 a [illegible] del Estero 187.
[illegible] 1888 Lib.

Falta de garantías en la provincia

Denuncias presentadas al ministro del interior

En el ministerio del interior se han recibido los telegramas que insertamos seguidamente que evidencian el [illegible] imperante en la provincia:

"Bolívar, marzo 31 de 1920.—Señor ministro del interior, doctor Ramón Gómez.—S|d.—El miércoles 10 del corriente mes, me dirigí a V. E. telegráficamente denunciando que en mi ausencia había sido detenido un empleado de mi periódico, y a la vez solicitando garantías por temor a que, como salgo frecuentemente, fuera víctima de algún ataque a mi taller gráfico.

Nuevamente me dirijo a V. E. solicitando garantías, pues por denuncias directas que me han sido traídas por personas de reconocida seriedad, existe un complot para "limpiarme", para "sacarme del medio", en virtud de mi actuación política como director de "El Radical", periódico órgano del comité local de la U. C. R.

Mi asesinato debió llevarse a cabo en la noche del 18 del corriente, mientras pronunciaba el discurso de clausura de una asamblea política, en el teatro Español de esta ciudad; pero no se consumó el hecho debido a que había más público del que ellos creían"...

Como la policía no me inspira confianza, por razones que son del dominio público en la provincia y en ese ministerio, reitero a V. E. el pedido de garantías que, en estas horas tristes de la vida cívica provincial, únicamente puede otorgar el P. E. de la nación.

Saludo a V. E. con la más distinguida consideració.—S. E. García".

"Marcos Paz, marzo 31 de 1920.—Señor ministro del interior.—No obstante que las leyes de la provincia pondrían en mis manos, como intendente municipal de este partido, todos los recursos necesarios para obtener amplia administración de justicia en cuestiones que afectan los más fundamentales intereses de la comuna, el desquicio reinante en las reparticiones públicas dependen del P. E. o, peor que esto, la malevolencia o conducta delictuosa de sus funcionarios, hacen que esas garantías sean ilusorias, y ante situaciones de hecho anormales que cierran el camino de todos los recursos de la ley, no encuentro otro procedimiento, dentro de esos mismos recursos, que llevar los antecedentes ante el gobierno nacional, que es quien debe tutelar el cumplimiento de los preceptos básicos de nuestra constitución nacional.

Por causa de un conflicto municipal que se desarrolla en este partido, y durante cuya tramitación hemos encontrado siempre la hostilidad del P. E. para todos aquellos actos que emanaron de concejales de filiación radical, y en cambio una buena voluntad evidente y tolerancia abusiva en favor de los de la fracción del partido conservador, ha sido necesario ocurrir en demanda de justicia ante la suprema corte de la provincia.

[illegible] con pretextos que encubren propósitos que no he de permitir los antecedentes no se pueden obtener. Si admitimos de continuar, no será posible sentenciar y si se sentencia, no será posible que los jueces tengan en cuenta mi defensa.

En enero 26 de este año, la jefatura de policía eludía cumplir una orden de la suprema corte en la cual se le pedía la remisión de un expediente, enviando en su reemplazo copias incompletas. Como faltara lo más importante y fuera evidente el propósito de no cumplir lo ordenado, la suprema corte insistió en lo que ya tenía resuelto, y hasta no ha sido posible obtenerlo.

La última excusa alegada por la jefatura de policía consiste en que no se sabe dónde está el expediente buscado porque en agosto de 1919 se entregó a un comisario inspector posteriormente declarado cesante, lo cual acusa una inexactitud evidente, puesto que en enero de este año, se mandaban copias incompletas de ese expediente.

Su desaparición u ocultación y las serias irregularidades que con ese motivo se comprueban en la repartición policial, ponen de manifiesto, señor ministro, un estado anómalo que hace desaparecer no sólo las garantías constitucionales que se deben encontrar en el P. E., sino que trae como consecuencia la desaparición de las garantías más sagradas de una buena administración de justicia, donde todos tenemos el derecho de ser oídos y presentar las pruebas que hacen a nuestra defensa.

Ante estos hechos que afectan los intereses de la comuna, a cuyo frente estoy, considero que el orden constitucional se encuentra subvertido en la provincia de Buenos Aires, y que solo cabe ocurrir en queja, como lo hago, ante las altas autoridades de la nación.

Salúdolo atentamente al señor ministro.— Fdo.: M. Bastanchuri.

Nuevo atentado criminal en la línea férrea del Estado

Resultan dos obreros heridos

Nuestro corresponsal en San Cristóbal, provincia de Santa Fe, nos comunica lo siguiente:

SAN CRISTOBAL, abril 9. — El tren mixto núm. 141, procedente de Santa Fe y con destino a Tucumán, salió anoche, jueves, de San Cristóbal a las 9 p. m., y al llegar al kilómetro 200|120, distante cuatro kilómetros al norte de este último punto descarriló la máquina totalmente, sin tener que lamentarse desgracias personales.

El accidente débese a que la máquina núm. 519, que salió de San Cristóbal a las 8.55 p. m., esto es, cinco minutos antes que el tren número 141 que iba explorando la vía para el tren que antecede, conducida por el maquinista José Lehmann, foguista Francisco Paz y pasaleña Simón Battiman, volcó totalmente en el kilómetro 2|12.

Manos criminales sacaron las eclisas de una junta de rieles, los cuales fueron también desviados unos 20 centímetros. A consecuencia de este atentado criminal resultó el pasaleña de la máquina explorador, Battiman, con serias lesiones en el pie izquierdo y el foguista Francisco Paz con leves heridas.

Los heridos fueron trasladados en seguida al hospital de esta localidad. Al lugar del accidente en el acto fueron llevados los auxilios necesarios, y es digno de aplauso la prontitud con que al lugar del hecho se trasladaron el inspector de tráfico, el encargado del galpón y jefe de la estación, quienes activaron los trabajos para dejar libre la vía, la que quedó expedita a las 9 a. m. de hoy, hora en que el tren continuó marcha a su destino. El médico del Ferrocarril no concurrió al lugar del accidente ni tampoco a la estación. Censúrase esta actitud.

El señor Ferráz, jefe general de tráfico en Santa Fe, estuvo en constante conferencia hasta la madrugada de hoy, impartiendo las órdenes necesarias.

La policía está empeñada en descubrir a los autores de estos atentados criminales.

BIBLIOGRAFIA

EL MEDICO EN LOS DUELOS

Por Carlos Ma. de Menviel, con un prólogo del doctor Carlos Delcasse.

Ha llegado a nuestra mesa de redacción el libro con cuyo título encabezamos estas líneas, importantísima obrita que viene a llenar un vacío evidente, como dice muy bien el doctor Delcasse en su interesante prólogo.

Se ha escrito mucho sobre duelo, pues en la edad media no había otro tema tan amable, especialmente en España, desde el siglo XIII, en que el estado permanente de guerra con los sarracenos trajo el imperio de la fuerza sobre la razón, al punto que el viejito castellano se convirtió en un medio probatorio hasta que el [illegible] ha escrito sobre el papel del médico en sus relaciones con los combatientes, sus padrinos y con la ley, tema fecundo que ha sido tratado con claridad, precisión y suma sencillez en el libro de referencia, espléndidamente presentado y prohijado por la pluma bien cortada del doctor Delcasse.

LOS ALEMANES EN BELGICA

por Facundo Quiroga

Editado en español por la casa Belin Freres, de París, ha sido puesto en venta este libro primitivamente publicado en francés por su autor, señor Facundo Quiroga. El señor Quiroga—suponemos que se trata de un pseudónimo—es un ciudadano argentino que ha vivido en Bélgica durante la invasión alemana, y su libro relata los horrores de aquella ocupación militar. Mucho y muy contradictoriamente se ha escrito sobre el tema y no es el caso de establecer quién tiene razón; pero de todos modos, un libro escrito por un testigo imparcial como lo ha sido nuestro compatriota, siempre contiene útiles elementos de juicio.

El libro ha sido puesto en venta por la Agencia General de Publicaciones.

Medidas para combatir la tuberculosis

Creación de cinco dispensarios

Proyecto del concejal Trucco

En la sesión que celebrará el concejo deliberante esta tarde, se dará entrada a un proyecto relativo a la fundación de cinco dispensarios con el fin de combatir la tuberculosis, que presentará el miembro de esa corporación doctor Rómulo B. Trucco.

[illegible] cinco dispensarios para la cura de la tuberculosis en distintas partes del municipio.

La instalación y funcionamiento de dichos dispensarios antituberculosos, serán independientes de los hospitales municipales.

Recibirán asistencia médica los enfermos tuberculosos, pretuberculosos incipientes, madres, niños e hijos de padres tuberculosos.

En dichos establecimientos se tratará a los enfermos: recibirán medicamentos y tónicos gratis y se les suministrará diariamente un litro de leche, ochocientos gramos de carne, quinientos gramos de pan y dos huevos, que serán retirados por los enfermos u otra persona, cuando por su estado grave no puedan hacerlo personalmente.

En la instalación de dichos dispensarios el D. E. tendrá en cuenta los barrios en que la población obrera sea más densa.

El D. E. establecerá la inspección domiciliaria y vigilancia sobre las familias de los enfermos para propender a la profilaxis antituberculosa.

Al mismo tiempo compensará a las familias o enfermos, cuya miseria llegue al límite, con la suma de veinte pesos m|n. mensualmente.

En dichos dispensarios se hará propaganda antituberculosa y se levantará una estadística completa de la población tuberculosa de la ciudad.

El D. E. reglamentará la presente ordenanza.

Inviértase la suma de quinientos mil pesos m|n. ($ 500.000 m|n.) para el cumplimiento de dicho ordenanza. El D. E. aceptará donaciones particulares para el sostenimiento de dichos dispensarios y se dirigirá a las casas comerciales e industriales para que contribuyan con una cotización anual para dicho sostenimiento.

Notas policiales

AUDAZ ASALTO EN UNA CALLE CENTRAL

Varios malhechores despojan de valores a una persona — Huyen en un automóvil y la policía los persigue en igual forma.

Un hecho que demuestra la cínica audacia de sus autores, ocurrió anoche en una de las calles de la jurisdicción de la comisaría 14a.

Poco antes de medianoche y en circunstancias que Vicente Marantuso transitaba por la calle Humberto I entre las de Defensa y Bolívar, fué de improviso asaltado por varios sujetos, los que en forma violenta le despojaron de billetes de lotería por valor de 150 pesos.

Apercibido del atentado un agente de policía, que vestido de particular transitaba por ese paraje, dió varios toques en demanda de auxilio, lo que motivó la fuga de los malhechores, que fueron perseguidos por el agente y otras personas. Los asaltantes al notarse perseguidos hicieron varios disparos de revólver, sin mayores consecuencias y al llegar a Bolívar y Carlos Calvo, subieron a un automóvil allí estacionado, que emprendió marcha a gran velocidad; a su vez el agente Farncisco G. Paka y un civil que le acompañaba, tomaron a su vez otro auto, siguiendo en persecución de los criminales; pero al llegar este último vehículo a la esquina de Chile y Salta, chocó contra la acera, resultando en esa circunstancia lesionados, los ocupantes del auto, arriba nombrado.

Poco después y puesto en campaña el personal de la comisaría 14a, lograron detener a los individuos de malos antecedentes Pedro Pisaro y Luis Velasco, a quienes les secuestraron revólveres y cápsulas de repuesto.

Del lugar donde se produjo el asalto, se recogieron billetes de lotería por valor de 150 pesos, que Marantuso reconoció ser los mismos que le habían sido substraídos, lo que demuestra que los asaltantes al verse descubiertos los arrojaron en su huída.

La comisaría 14a. dió intervención en el hecho al juez doctor Beltrán.

LOS ATENTADOS CRIMINALES

Desconocidos arrojan en un corralón bombitas con fósforo líquido

Como a las 12.10 a. m. de hoy, en el corralón de carros que don Juan Brodi posee en la calle Loria 238, individuos cuya detención se procura, arrojaron bombitas de cristal, conteniendo fósforo líquido.

Apenas conocido el hecho, concurrió el subcomisario a cargo de la 1.a, don Pedro Arauco, quien con personal a sus órdenes hizo remover y arrojar baldes de agua sobre unos fardos de pasto allí existentes, con lo que se consiguió neutralizar los efectos que hubiera podido ocasionar la tentativa criminal.

BATIDA PROVECHOSA

Detención de más de 100 maleantes

La noche anterior, el jefe de la sección robos y hurtos, comisario don Federico S. Foppiano, de acuerdo con el jefe de la división de investigaciones, inspector general don Francisco Laguarda, dispuso se efectuara una batida con personal a sus órdenes y de la sección vigilancia general, por diversas secciones centrales, donde se sabía frecuentaban numerosos elementos de mal vivir.

Al efecto, el comisario Foppiano, dispuso se distribuyeran 60 empleados entre las secciones 1.a, 3.a, 4.a, 5.a, 6.a, 9.a, 20, 32 y 41, los que con la cooperación del personal de las comisarías respectivas efectuaron una provechosa batida, que dió como resultado la detención de más de 100 individuos de los peores antecedentes, a muchos de los cues se les secuestró amarmas de fuego y blanca, como así también instrumentos diversos, llaves ganzúas, etc.

El comisario Foppiano, que permaneció en su despacho hasta las 3 de la mañana de hoy, se retiró a su domicilio una vez conocido el resultado de la acertada disposición.

MUNICIPALES

EL CUIDADO DE LOS SEPULCROS EN LOS CEMENTERIOS

El señor Juan Barreiro, en representación de una firma comercial de la plaza, se ha dirigido al intendente municipal, solicitando datos respecto al número de bóvedas, nichos y sepulturas; número de cuidadores, horario de trabajo y al arancel, elementos de juicio que le son indispensables en la realización de un estudio para "recabar en la forma que corresponda la concesión exclusiva para el cuidado de sepulturas, nichos, bóvedas y monumentos en los cementerios de la metrópoli".

Dr. [illegible] Castro
ENFERMEDADES DE LOS OJOS
ANTEOJOS
Jefe del servicio de Oftalmología del hospital "Juan A. Fernández".
Consultas de 3 a 4. DEFENSA 681

El conflicto de la Universidad de La Plata

Declaración de los centros federados

La asamblea de los centros estudiantiles que constituyen la Federación Universitaria de La Plata, ha efectuado las siguientes declaraciones:

"Que en ningún momento se han autorizado hechos de fuerza.

Que ellos se han producido por decisión individual debido a la actitud en todo momento provocativa de las autoridades universitarias que llevaron al máximum la tensión nerviosa de los estudiantes.

Que en ningún caso los miembros de la F. U. y sus adherentes cargaron armas.

Que hacen totalmente responsables de los sucesos acaecidos en la escuela de medicina a las autoridades universitarias que carentes de criterio lógico y de toda noción de ecuanimidad, se empeñaron en realizar los exámenes siendo que el próximo decreto de reformas al estatuto solucionaría definitivamente el conflicto estudiantil.

Que la muerte de David Viera ha sido causada directamente por los estudiantes dirigidos por Belou".

Concejo deliberante

CITACION PARA HOY

Para hoy a las 5.30 p. m., están citados los miembros del concejo deliberante a fin de celebrar sesión.

A esta reunión asistirán los secretarios de obras públicas y hacienda de la municipalidad, doctores Pedro Veronelli y Obdulio Siri, a fin de contestar la interpelación que les promoviera el concejal Dickmann, referente a la venta en subasta pública, de los terrenos sobrantes de las avenidas diagonales.

Demostración al Dr. Pedro A. Fox

En el restaurante Conte tuvo lugar anoche el banquete, en honor del doctor Pedro A. Fox, ofrecido por un núcleo de sus amigos y empleados de la repartición nacional de impuestos internos, a la cual pertenecía el doctor Fox como asesor letrado hasta su reciente elección de diputado nacional.

El acto transcurrió en un ambiente de franca cordialidad y jovial animación. A los postres, púsose de pié para brindar, el señor Ricardo Herrera, expresándose en elogiosos conceptos para el obsequiado; cedió luego la palabra al señor Ricardo J. Kessler, quien ofreció la demostración, en los siguientes términos:

"Doctor Fox: Poniendo de manifiesto el vínculo afectivo que une al obsequiado con quienes se la tributan, los amigos y compañeros de la administración general de impuestos internos, han querido despediros con esta demostración, para exteriorizar todas las espontáneas expresiones de un sentimiento general, que el compañero que se aleja ha podido cosechar durante su larga permanencia en nuestra casa.

No poseo talento, ese preciado y raro don de la naturaleza y la inspiración conmigo siempre esquiva, nunca ha logrado arrancar mis pensamientos de la árida verdad para revestirlos con las fantasías de la imaginación; pero, os hablaré, como yo puedo hablar, con la sinceridad de un corazón que siente y de un cerebro que piensa, ajeno al uno y el otro a intenciones guardadas o mías inconfesables.

Esperábamos veros surgir... en múltiples ocasiones, el nombre de Perico Fox estaba en todos los labios, como presunto candidato para regir los destinos de la administración y si el cargo se hubiera plebiscitado, habríais salido electo administrador.

Era el respeto que involuntariamente se tributa a la integridad del carácter... a la franqueza... a la lealtad... a la hidalguía..., era, que os rodeaba la estimación y el afecto de todo el personal; era, que poseíais profundos conocimientos para el buen desempeño del cargo y que, conociéndonos a todos sin haber estrechado vinculaciones con nadie, estábais con la ecuanimidad y justicia que han caracterizado todos vuestros actos.

Y os vais..., ungido por la voluntad de la mayoría del electorado de la capital a ocupar una banca de diputado en el congreso de la nación, después de veintiún años de continuados servicios como asesor letrado... y aún cuando es de congratularse por tan señalado triunfo, es siempre de sentirse la separación de un compañero que ha dejado bien marcadas las huellas del camino recorrido.

Doctor Fox: Os seguiremos siempre con cariño en el desarrollo de la labor a realizar y gozaremos con vuestros triunfos.

Habló luego el doctor Fox agradeciendo la demostración en sentidas y oportunas palabras, siendo su breve improvisación, como el discurso del señor Kessler, entusiastamente aplaudidos.

Hicieron luego uso de al palabra el doctor Ponce, secretario de la administración de impuestos internos, y el señor Domingo N. sapia, leyéndose a continuación las numerosas adhesiones recibidas, entre las cuales había una muy expresiva del jefe de la división tabacos, señor Osvaldo O. Eguía.

Terminada la comida, los asistentes firmaron un artístico pergamino conteniendo una inscripción recordatoria del acto.

A la señora Virginia Tomkinson de Fox, esposa del obsequiado, se le envió un gran ramo de flores naturales.

Fueron comensales los señores:

Guillermo Zapiola Obarrio, Ricardo J. Kessler, Jorge L. Howard, doctor Ricardo Herrera, Horacio Echenagucia, Enrique Fox, Antonio F. Ballesteros, Enrique R. Sundblad, Rafael A. Quiroga, José Albizuri Etchart, Tomás García, Enrique Eguía Seguí, Santiago R. Cánepa, R. Spraggon Hernández, Eliseo Argüello, Nicolás Indart, Camilo Boneo, doctor Carlos Ponce, José B. Vacareza, Enrique Staub, Julio Gigena, Ignacio Orzali, José G. Berro, Pedro J. Sala, Eloy Fariña Núñez, Rufino Chiappe Ducca, E. C. Rotjer, Luis Bafico, Francisco Barros, Dalmiro Hernández, Rodolfo Gómez, Alfonso Nágera, L. R. Galarza, Juan Bacigaluppo, Franisco Adeq, T. Olivera, Martín Reinoso, Juan Benvenutto, Carlos Drago, Domingo J. Portela, Benjamín Barraza Igarzábal, Daniel G. Tissera, S. Miranda Naón, José M. Palacios, Hernán Gerones, F. A. Rufino, Alberto E. Fassio, Napoleón Barroza, José Carlos Castro, Federico Ghiraldo, Alberto Sarmiento, Antonio A. Mangieri, Augusto Lartigue, Pedro Hidalgo, Fernando F. Galíndez, Carlos Hubert, Edgardo Gormas, Emilio Troncoso, Juan Antonio Petrucci, Emilio Lascano, Julio J. Olivé, Domingo N. Sapia, Juan Ochoa, Lorenzo Bafico, Alfredo Ruiz Huidobro, Mariano J. Meira, Enrique D. Espouy, Luis Marquois, Gustavo Nolasco, Pedro J. García, Bartolomé Tiscornia, Joaquín C. Gerlero, Cayetano Piaggio, Daniel R. Landívar, Luis Vázquez Arguibel, Pascual Tubbina, Roque S. Fontana, Manuel Vega, Juan C. Villanueva, Manuel Manzanares, Orosimbo L. Gomensoro, Mario S. Moratorio, Osvaldo Izquierdo, Eduardo Mastropaolo, Héctor Albert, José Sola, Guillermo H. de la Precilla, Enrique Kroncich, Ferdinando Bustamante y otros.

Colectividades extranjeras

COLECTIVIDAD BRITANICA

St. David's Society

[illegible] organizado por la St. David's Society.

El programa musical ha sido preparado por Mr. S. Jones.

COLECTIVIDAD NORTEAMERICANA

American Society of the River Plate

La asamblea anual de los socios de esta institución, se realizará el miércoles próximo, a las 4.30 de la tarde, en el local de la Cámara de Comercio de los Estados Unidos en la Argentina, Bartolomé Mitre 455. Se elegirán varios miembros de la comisión directiva.

COLECTIVIDAD FRANCESA

Patrie

Numeroso público concurrió a escuchar la conferencia que M. E. Nicomedes dió anoche sobre la Escuela de Joinville, en uno de los salones de la sociedad Patrie.

COLECTIVIDAD ESPAÑOLA

Aniversario del Centro Riojano

Mañana, a las 9 p. m., se celebrará en el salón Sáenz Peña 242, un festival extraordinario conmemorando el segundo lustro de la fundación de este importante centro regional.

El programa de dicho festival es como sigue:

Primera parte: 1.o, apertura por la orquesta; 2.o, "Bohemia estudiantil", comedia en un acto original del periodista riojano, señor A. Gorosabel. Reparto: Teresa, Srta. Pilar Arriaga; Martina, Srta. Pepita Arzanegui; Quiñones, señor L. F. Alvarez; Luis, F. Martínez; Antonio, A. Larios.

Segunda parte: 1.o, el pequeño gran actor Narcisín Ibáñez; 2.o, La gentil tonadillera Antonia Costa; 3.o, tonadillas y bailes regionales por la eximia artista María Blasco; 4.o, hará derroche de su gracia la simpática Rosario Pacheco.

La interesante velada conmemorativa terminará con un gran baile familiar, que será amenizado por la orquesta americana a cargo del profesor Iribarren.

Fiestas sociales de mañana

Chantada y su partido — Función y baile familiar, en honor de la comisión directiva saliente, a las nueve menos cuarto, en la Casa Suiza, Rodríguez Peña 254.

Hijos del Ayuntamiento de Cambre — Función y baile familiar a beneficio de la viuda e hijos de don Julio Diez Miranda, a las nueve de la noche, en el Orfeón Español, Piedras N.o 534.

Laurak-Bat — Concierto en su propio local, a las nueve y media de la noche.

Centro Eslava — Baile familiar a las 10 de la noche, en el Augusteo, Sarmiento 1374.

COLECTIVIDAD BELGA

Aniversario del rey Alberto

A fin de celebrar el aniversario del rey Alberto I, numerosas familias belgas concurrieron a almorzar al restaurant Harrods.

El presidente del Círculo Belga, había invitado a su mesa al conde Robert van der Straten Ponthoz, Chargé r'affaires de Belgique, et de Monsieur J. Clément, secrétaire, Monsieur et Madame Joseph Pondts, Monsieur et Madame Désiré Guilmot, Messieurs Darcy Offermann, Jean Buelinckn, Eugéne Boute, tous présidents et ex présidents de sociétés belges. Groupés autour des autres tables, nous remarqué, au hasard [illegible] Mme. F. Davreux avec MM. J. Segurd père et fils; M. et Mme. J. Teubhels avec M. et Mme. J. Vanaertenryk et M. B. Billiet; M. et Mme. E. Pallenmaerts et leurs enfants; M. et Mme. L. Vanbiesem avec M. et Mme. J. Gourinski; Mme. P. Potvliège avec Miles. A. et F. Poodts; M. Mme. et Mlle Hosselet; M. et Mme. Cocagne avec M. G. Cocagne; M. et. Mme. L. Herz avec Mme. de Knyff, Miles. F. Tarnassi, N. et O. de Knyff; MM. H. de Boethlingk, A. Parenti, E. Terroir, W. Burhaus, J. Smagghe, V. Gernay, J. De Volder, G. De Mollein, R. De Vriendt, L. Hecquet, G. Delestrez, M. Kirschen, H. Fabian, F. Renard, J. E. Verswyvel J., Debarre, E. Van den Bosch, J. Bollen, capitaine A. Arfsten, F. de Knyff etc.

COLECTIVIDAD ITALIANA

Recepción a Inocencio Cappa

En el local "Unione e Benevolenza" tuvo lugar ayer la recepción organizada por la Federación de las sociedades italianas en honor del diputado republicano hon. Inocencio Cappa, llegado recientemente de su país.

Entre el innumerable público que llenaba totalmente el amplio salón mencionado se encontraban las más destacadas personalidades de la colectividad, reinando durante todo el acto un inmenso entusiasmo.

Respondiendo a la solicitud de los señores Luigi Gallotti, que dirigió la palabra al ilustre huésped, como presidente de la Federación, y del señor Giovanni Rolleri, el señor Cappa hizo uso de la palabra pronunciando un interesante y hermoso discurso que arrancó reiterados aplausos de la concurrencia. Se refirió a la calidad de su misión y al mensaje de fraternal saludo que traía desde su patria. Esbozó la situación actual de Italia y las dificultades surgidas a consecuencia de las enormes erogaciones ocasionadas por la guerra. Agregó luego: "Nitti ha dicho abiertamente que no tenemos hierro, que no tenemos carbón, que no tenemos trigo; no han sido ocultadas nuestras necesidades, y yo tengo fe en que ha de sernos beneficiosa esta franqueza y esta brutal sinceridad. Si Italia atraveisa una crisis esta se revela también en toda la Europa..." Expuso luego el concepto de la solidaridad que enlaza los intereses de todos los países del mundo: "Si muere quién debe importar, morirá también el que debe exportar: todo se basa sobre un equilibrio natural contra el cual es vano obstinarse, porque la vida es mutua solidaridad." Se refirió después a su actitud de franca cooperación con el gobierno italiano en estos momentos difíciles: "Los republicanos —agregó— deben sentir más que nadie la santidad de este deber, porque ellos han querido la guerra para lograr sus altas aspiraciones. Es necesario, ahora, salvar la Itala. Si llega ser república, será no república, sino, será siempre mi tierra. Pero es necesario salvar a Italia!"

Al terminar el orador fué ovacionado por el público, realizándose instantes después el lunch servido en su honor.

Hospital Italiano

Mañana a las 9 a. m. se reunirá el consejo directivo del hospital Italiano, en el local de la calle Gazcón 450.

RADICAL[ES]
Acaba de aparecer el folleto titulado "ORI[...]DICALES" original del Dr. Juan José Fru[...] venta en todas las librerías y en esta admin[...]
PRECIO 0.40 EL EJEMPLAR

UNIVERSITARIAS

CENTRO ESTUDIANTES DE INGENIERIA

El martes 13 del corriente, a las 5.30 p. m., tendrá lugar en la Facultad de ciencias exactas, físicas y naturales, la inauguración oficial de la universidad popular "Centro Estudiantes de Ingeniería", llevándose a cabo la primera conferencia del ciclo correspondiente al presente año, a cargo del profesor Juan Nielsen, desarrollando el tema "Algo sobre historia natural".

CENTRO ESTUDIANTES DE CIENCIAS ECONOMICAS

El Centro Estudiantes de Ciencias Económicas ha convocado a sus asociados de los cursos de 1o., 2o., 3o., 4o. y 5o. año a elecciones generales de renovación de la comisión directiva.

Las elecciones se realizarán de acuerdo con el siguiente horario:

2o. año, martes 20 de abril, a las 7 p. m.; 1er. año, miércoles 21, a las 7 p. m.; 4o. año, jueves 22, a las 8.30 a. m.; 5o. año, jueves 22, a las 7 p. m.; 3e. año, viernes 23, a las 7. p. m.

BANQUETE AL DOCTOR ALFREDO C. DERQUI

En los salones del Club Progreso se efectuará el próximo lunes a las 8.30 p. m., el banquete que los amigos del doctor Alfredo C. Derqui le ofrecen con motivo de haberse graduado de doctor en derecho.

Será ésta una sincera demostración de afecto y compañerismo que ha de resultar por todos conceptos lucida.

Las invitaciones que circulan al respecto llevan la firma de los doctores: Mario Sáenz, Tomás Joffré, Carlos F. Melo, David Speroni, Jenaro Sisto, Leopoldo Melo, Ricardo Levene, Eudoro Vargas Gómez, ingeniero Héctor Zaldarriaga, doctores Alberto Speroni, Tomás Juárez Celman, Ignacio Torres, Fernando Klappenbach, C. C. Dassen, Sr. Juan C. Belaunde, doctores Rodolfo Enríquez, Alfredo Mendoza, José M. Rizzi, Jesús H. Paz, Ramón M. Alsina, señor Alberto Láinez, doctores Belisario Hernández, [...] la, Salvador Oría, Hor[...] Alberto Meyer Arana, [...] derón, Pedro F. Mira, [...] laustegui, Alberto Be[...] rio Vernengo Lima, [...] Augusto Ronquette, Aguil[...] lez Oliver, ingeniero [...] tagno, Felipe A. Fernánd[...] zo Amespil, señor Alberto [...] doctor Nicanor de Elía.

Dr. Avelino F. F[...]
ABOGADO
Estudio: PARANA [...]

Unión Cívica Ra[dical]

EN HONOR DEL Dr. JUAN JOSE F[...]

El banquete de esta [...]

Los grandes y merecidos [...] de que goza el doctor Juan [...] goni en las filas de la Unión Radical y en los círculos [...] les y sociales de la metrópoli [...] drán de manifiesto esta [...] acto de la demostración [...] que le ha organizado un [...] correligionarios y amigos [...] su reciente elección de diputado nacional.

El acto consistirá en un [...] popular que se llevará a cabo [...] 8 p. m., en el salón Augusteo [...] miento 1374, que ha sido [...] temente adornado. Ofrecerá la [...] tración el doctor Armando [...] quien entregará al nuevo [...] en nombre de todos los presentes [...] artístico pergamino que será [...] en el salón, y una medalla [...] doctor Frugoni agradecerá la [...] tración, y luego harán uso de la palabra otros comensales.

Hará acto de presencia [...] gación del Centro Radical de [...] pe, presidida por el señor [...] Grassi, quien pronunciará [...] so en nombre de aquél.

Un grupo de alumnos del [...] vatorio Musical Argentino, [...] el profesor Pedro Sofía, ejecutará [...] el piano y violín escogidos [...] repertorio clásico, y además [...] arrollará un programa de [...] a cargo de conocidos artistas.

Las galerías serán ocupadas [...] las familias de los comensales [...] que hayan recibido invitaciones [...] el acto, las cuales serán obsequiadas con flores y bombones.

Los cubiertos podrán ser [...] hasta las 6 de la tarde en los [...] tes domicilios: Corrientes [...] dríguez Peña 607, Independencia [...] y Loyola 64 (departamento [...]

Hasta hoy han retirado [...] tos los siguientes caballeros:

Senadores nacionales, [...] te C. Gallo y Martín M. [...] putado nacional señor [...] lle, doctor Joaquín Llambías [...] do nacional Enrique Agesta [...] Calvete, diputado nacional [...] nesto H. Celesia doctor José [...] Pagliere, ingeniero Víctor [...] niente coronel José J. [...] Guillermo Sullivan, [...] Pintos, ingeniero [...] doctor Aníbal Mohando, [...] mando Mohando, [...] nio Fino, Arístides [...] [illegible] Luis Ventura [...] coches, mayor Alfredo [...] lás Marticorena, [...] Tizón, doctor Manuel [...] José Tedín, doctor Carlos [...] Luis Toretto, Alfredo [...] do M. Mata, José [...] fía, A. Rebagliatti, [...] co Bonifacio, Nicolás [...] nesto Carrillo, Rafael [...] Armando Discépolo, [...] berto Cosentino, Manuel [...] genio Tasisto, Filemón [...] C. Vilardell, Julián [...] no Reyna, Julio Albert, [...] vestrello, Isauro S. Rojas, [...] Giaminola, Manuel Filloy, [...] nuel Neyra, Domingo A. [...] guel Ortiz de Zárate, [...] tera Castro, Juan Castells, [...] gio, Angel Riganti, Antonio [...] Francisco Barlaro, Tomás [...] Carlos Macchi, Martín [...]

CENTRO ESPIRITUALI[STA]
(HERMANOS DE LA LU[Z])
Conferencias los jueves [...] mingos a las 4 de la [...]
SOLICITEN ENTRADA[S]
Independencia 2[...]

ELECTRICIDAD
Máquinas: Para instalaciones de toda índole y de cualquier capacidad. Especialidad en la proyección de usinas grandes y chicas, para pueblos, estancias, etc.
Artículos: El renglón completo de artefactos y artículos. Herramientas y accesorios de la mejor fabricación.
Por mayor y menor :-: Pidan precios
AGAR. CROSS & Co Ltd
Paseo Colón esq. Venezuela — BUENOS AIRES
600 - Entre Ríos - 624 — ROSARIO
TUCUMAN — BAHIA BLANCA

Villavicencio
de las sierras de Villavicencio (Mendoza)
"VILLAVICENCIO", es el nombre que usted debe tener presente al pedir agua mineral natural
SUS CUALIDADES SON NATURALES
Radioactiva - alcalina - lítica - antiúrica y estomacal
Escritorio y Depósito
467 - San Martín - 471 — Buenos Aires
UNION TELEFONICA 6965 (Avenida)

GARRAPATICIDA

"KILTIK"

EL PRIMER REMEDIO
ESPECIFICO APROBADO

por el SUPERIOR GOBIERNO de la NACION, de acuerdo con la NUEVA REGLAMENTACION

LO QUE SIGNIFICA LA NUEVA REGLAMENTACION	FORMULA QUIMICA	
Evita, al exigir su FORMULA QUIMICA, que comerciantes poco escrupulosos sometan a la aprobación oficial un producto de una cierta composición química que responda a las exigencias sanitarias y luego substituyan los principios nobles al expenderlo al público.	Arsenito de soda	28.3 %
	Sales de sodio de vegetales y ácidos grasos de resina	12.9 %
	Sales de sodio de alquitrán	9.1 %
	Agua	48.3 %
	Glicerina y materias no saponizantes	1.4 %

Aprobado por decreto del P. E. de la Nación de marzo 31 de 1920 y aprobado también por el gobierno de los Estados Unidos de Norte América

THE SHERWIN - WILLIAMS Co.

Fábricas: CLEVELAND, CHICAGO, MONTREAL, LONDON, ENG.
Oficinas de venta y depósitos en las principales ciudades
Unicos depositarios en la República Argentina y Uruguay:

NEWBERY, GULDMAN & RODRIGUEZ

Bmé. Mitre 760 — Buenos Aires
Departamento de Agricultura y Veterinaria

...illo, Carlos Das, Alfredo Reutilio, Pedro Alonso, Cristóbal Avallone, ... Eduardo C. James, José ...lour, Constantino F. Porcile, Francisco A. Turano, Francisco Lanzieri, ... Ortelli, Francisco Zelada, Arístides Saccone, escribano Julio González, Ramón A. Rodríguez, Luis Feoli, Joaquín Cortés López, Ernesto Barré, Raúl Sevarese, Alberto D'Angelo, Manuel Borzone, Antonio F. Cánepa, Armando Espinosa, Alberto J. Grasso, Darío Drago, Enrique Coronado, Augusto C. Durante, Armando S. Pi..., Ernesto Solari, Manuel M. Co..., ..., Isidoro S. Urrutia, Juan Piñeyro, Abelardo Paglieta, Paulino M. López, Daniel López, Juan de la Torre, ... de Lorenzo, Gabino Coyses, Alberto Soria, Martín Gandulfo, Oscar ..., Pedro Vezzullo, Ceferino del ..., Domingo Di Filippo, Darío ..., Felipe Sorondegui, Bernabé ..., Armando Paz, Francisco A. ..., J. Alfredo Concepción, Armando Armano, N. Narizanos, Armando S. Durante, Luis Ferreiro, Augusto C. Durante, Bartolomé Fontana, José B. Iramain, Emilio Rivas, José P. Giovine, Nicolás Marenco, Alberto Espejo, Dardo González, Jerónimo Buquet, Octavio Marteorena, ..., Horacio S. Rebasa, Julio ..., Pedro Gollaso, Enrique ..., Florencio A. Cordano, doctor Amadeo E. Grandi, Ernesto R. ..., Alfonso del Giudice, Mario Iachanzi y Roberto Terramecra, Lazague, Carlos E. Sanna, Juan Albónico, Egidio Colombo, Eugenio Beltrame, Tomás Mascardi, Ricardo Aimo, Antonio Castagnino, Luis J. Cevini, Prudencio Fernández, Pedro Addeo, Aurelio Scanavino, Santiago Arata, Augusto Durante, Antonio Vetromile, Adolfo Grosso, Manuel Granelli, Julián Ymizcoz, José Masnatte, Antonio Suárez, Jerónimo Buquet, Argentino L. Vagni y Joaquín Alexander.

DEMOSTRACIONES

Circunscripción 12a.

[illegible] la institución en la ... [illegible] ... grupo de correligionarios ha organizado en honor de los nombrados un banquete que se servirá en el restaurant Aue's Keller, mañana 10, a las 8.30 p. m.

La invitación al mismo está suscripta por las siguientes firmas: doctor Eduardo Giufra, doctor ... Cacagno, José Lamberti, Juan ...cavanto, doctor Alfredo Scarano, José Alcatore, Pablo Maza, doctor Enrique Capurro, Alfredo Calvo, Jorge Burghi, doctor Miguel Eugenio Chiamarella, doctor Juan Carlos Chiamarella, ingeniero Ariosto Fa..., Nicolás Marticorena, Pedro B. ..., Nicolás J. Lerca, Manuel ..., Antonio Calvo, Rodolfo Cos..., Manuel Pestaño, Alfredo Ayos, ... Fernández, Celso Figueira, Domingo L. Duca, José M. Lencina, J. S. Onagoity, Juan M. Pedemonte, Antonio Dañelli, Alberto ..., Federico Fascetto, Miguel A. ... Alonsin, J. R. Uriz, Carlos Dubini, Felipe Sorrondegui.

CIRCUNSCRIPCION 9.a

Un núcleo de correligionarios afiliados al comité de la sección 9.a, ha resuelto organizar un banquete, en celebración del triunfo radical en las últimas elecciones nacionales realizadas en esta capital. Esta fiesta tendrá lugar en el Hotel Mayo, el 17 del corriente, a las 8 y 30 p. m. La tarjeta de invitación está firmada por los señores Luis J. Roca, Tomás Scalesse, José A. Raices, señores José Minuto, Leonardo Colombo, Alfredo Magnasco, Luis Bazzurro, Adolfo Rossi, doctores Nicolás Tagliavacca, Miguel A. Aimo, señores Teófilo Lecurat, Miguel Zaspión, Leopoldo Canavino, Guillermo Cadenazzi, José Julio Martínez, Blas Piccardi, Miguel

Una escritora brasileña

LÍA DA FONSECA

La literatura femenina, en los tiempos pasados lo mismo que en el presente, ha tenido relativa importancia. La mujer-escritora y la mujer-poeta, han ocupado un lugar determinado dentro del movimiento intelectual. Y si bien, salvo contadísimas excepciones, la robustez del pensamiento y la intensidad de la vibración no han tenido la potencialidad que lleva a la inmortalización de la obra, cabe apuntar, sin embargo, que el alma femenina, volcada sobre la carilla impresa, ha hecho experimentar emociones artísticas, realmente aplaudibles.

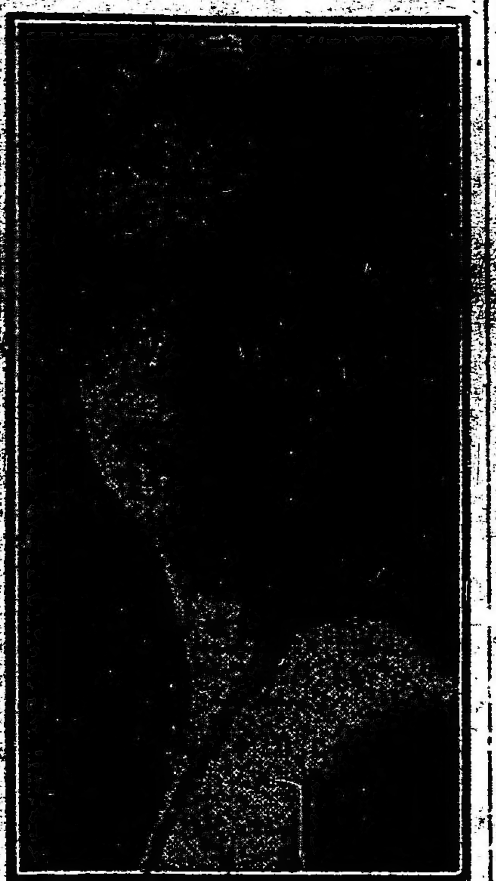

En la América Latina, durante los últimos años ha surgido una pléyade de mujeres que se han dedicado de lleno a la literatura. Y entre éstas figura Lía da Fonseca, que es en los actuales momentos nuestra huésped. Descendiente de una familia de largos recursos, desde pequeña demostró, por las letras una afición extraordinaria. Y, así, mientras se educaba, propúsose dedicar los momentos desocupados a los libros, que eran su pasión favorita. En tales circunstancias, resolvió, con la aquiescencia de sus padres, completar sus estudios viajando, y emprendió una jira por Europa recorriendo todo lo principal del viejo mundo.

Temperamento hondamente emotivo, de exquisita vibracidad y honda sutileza, se relevó en una obra, que bajo el título de "El coche de Siva", condensaba las sensaciones experimentadas a través de su peregrinaje por la vida. Luego, más tarde, publicó su "Libro prohibido", de versos hermosos, aunque se resienten de un marcado y extraño erotismo, para finalmente dedicarse a escribir "La luna de Menphis", novela que en estos instantes termina.

De fuerte imaginación y muy trabajadora, Lía da Fonseca ha dedicado también sus facultades al periodismo. Y en crónicas enviadas de todas partes a la prensa fluminense, especialmente al diario "A Rua", de Río de Janeiro, del cual en la actualidad es corresponsal, ha vertido sus impresiones sobre los pueblos ... [illegible] ... dado conocer.

Tuvimos oportunidad de hablar con ella acerca de sus aficiones artísticas, de sus gustos literarios, de sus preferencias intelectuales. Y a través de su conversación, se nos demostró, como una mujer profundamente conocedora de la complicación de las pasiones humanas. Erudita e inteligente, de espíritu ágil y nervioso, ama cuanto le produce una emoción estética o cuanto le da una sensación de vida interior. De ahí que busque en la lectura de escritores como D'Annunzio, para no citar sino a éste solamente, pasto para sus disquisiciones espirituales.

En su concepto nuestros países, y especialmente el Brasil, atraviesan por un período evolutivo intelectual sumamente significativo. La juventud trabaja con entusiasmo e interés, y la obra literaria que se realiza, adquiere proporciones suficientes como para avalorar grandemente la mentalidad de nuestro continente, cosa, por cierto, que no puede ser más satisfactoria.

Durante su permanencia entre nosotros, se ha dedicado a estudiar nuestro movimiento intelectual para hacerlo conocer desde las columnas de "A Rua", labor ésta que ha empezado a cumplir con éxito, como lo prueban sus crónicas semanales aparecidas en ese vespertino.

Lía da Fonseca piensa, también, hacer algunos reportajes a personalidades argentinas, para en esa forma contribuir a que se conozcan más los hombres y las cosas de nuestro país, y, se haga, por consiguiente, más estrecha la vinculación que une al Brasil y la Argentina.

Universidad del Litoral

Llegada del Dr. Salinas al Rosario

Manifestaciones de que fué objeto

ROSARIO, abril 9 — En el tren ordinario de las 10.20 de anoche llegó el ministro doctor Salinas y sus acompañantes. En la estación esperábanlo las autoridades locales, el jefe de policía general Broquen, el intendente doctor Tobías Arribillaga, el jefe del distrito militar, algunos diputados nacionales y caracterizados vecinos y más de dos mil personas.

A la entrada del tren en el andén, el ministro fué calurosamente aclamado como así durante todo el trayecto hasta su alojamiento en el Ho-

El ministro de instrucción pública, doctor Salinas, acompañado por el gobernador doctor Cepeda, visitando la Escuela Industrial de la Nación

tel Italia, donde el estudiante Juan Carlos Barberis le dió la bienvenida en nombre de la Federación de Estudiantes. Con un brillante discurso le contestó el doctor Salinas.

La recepción en la estación como las manifestaciones en el trayecto fueron tales como no hay precedentes en Rosario. Se vitoreó en todo momento al presidente Yrigoyen y los ministros.

Hoy visitará el doctor Salinas los establecimientos de enseñanza, y con ese motivo se preparan en su honor numerosos festejos.

Acompañan de Santa Fe al doctor Salinas el ministro Meyer, delegaciones estudiantiles y algunos maestros.

De la estación al alojamiento, el ministro y sus acompañantes se trasladaron a pie por las calles Corrientes, Córdoba y Maipú acompañados de numeroso público.

Al partir el tren de Santa Fe, renováronse las calurosas demostraciones de afecto de que fuera objeto el ministro durante su estada en esta ciudad.

—Esta mañana, a primera hora, [illegible] el doctor Alvarez ... [illegible] ... del ministro, ... de la organización de la Facultad de Medicina.

ROSARIO, abril 9 — Transcribimos el discurso pronunciado por el ministro doctor Salinas:

"Señores; jóvenes estudiantes: Retribuyo efusivamente vuestro saludo espontáneo vibrante y afectuoso. Bienvenida sea esta fervorosa juventud que trae, dentro del pecho, palpitante un corazón generoso, henchido de los más nobilísimos anhelos de una justa reparación cultural. Bienvenida sea esta briosa juventud, que en su frente purísima, incontaminada, lleva impreso el sello indeleble de los más caros ideales de una patria grande y gloriosa. Juventud sin dobleces, que la veo pronta, dispuesta a secundar sin reticencias la obra patriótica de cultura en que se encuentra empeñado el gobierno de la nación.

"Señores: El repúblico que rige y orienta los destinos del país, nos ha encomendado la honrosísima misión de constituir y organizar la Universidad Nacional del Litoral. No lo dudéis; es nuestro firme propósito hacer de las instituciones docentes verdaderos centros de estudios, de producción científica, de labor eficiente, de educación y fundamentalmente democrática, de acuerdo con las necesidades reales y vitales del país y en perfecta concordancia con las modernas orientaciones de las ciencias de la educación. De tal manera, que cada instituto sea foco vivísimo de la ciencia, modelador de hombres capaces de labrar la felicidad individual y colectiva, de ciudadanos virtuosos, amantes de la patria y de la verdad de sus instituciones. Que cada instituto sea asimismo taller donde se forjen los caracteres superiores y fuertes, que han de mantener por siempre incólume los prestigios, la dignidad y el honor de la nación.

"Señores: Bienvenida sea la juventud de mi país, que es vanguardia, que es bandera de las grandes causas, que es esperanza y porvenir de la república".

Durante el discurso el ministro fué varias veces interrumpido por nutridos aplausos.

ROSARIO, abril 9 — Transcribimos a continuación los párrafos más salientes del discurso pronunciado por el señor Basteris, en representación de los estudiantes, a la llegada del ministro doctor Salinas a esta ciudad.

"Estais en la ciudad del trabajo. Vuestra llegada señala a este día como a uno de los más venturosos para el Rosario. La misión que venís a desempeñar es trascendental. En efecto, ella significa para el Rosario especialmente, y para las demás ciudades del litoral, el comienzo de una saludable transformación en la cultura general y una mayor elevación del nivel intelectual que ha de redundar también en beneficio de la patria".

Después de enumerar los establecimientos que servirán de base a la nueva universidad, haciendo resaltar la importancia de los mismos añadió: "Al espíritu eminentemente práctico de esta población no se le oculta que los estudios superiores, libres de preocupaciones y doctrinarismos, son la más poderosa palanca de progreso en todos los campos de la actividad humana, y que los grandes centros agrícolas, fabriles, industriales y artísticos, deben ser necesariamente ahora y aun más en el porvenir, grandes centros de cultura universitaria". El señor Barberis terminó su discurso con estas palabras: "Compañeros estudiantes rosarinos: a vosotros pido como acto de justicia, tributéis al amigo de la juventud, al que interpretó nuestros ideales de progreso y que ahora viene a realizar nuestros anhelos, vuestro sincero homenaje, vuestro aplauso entusiasta".

Para la población de Viena

Importante envío de socorros

En la Bolsa de Cereales se ha formulado una lista de suscripción para enviar socorros a la población de Viena.

De cómo se han obtenido 8.395.10 pesos y se han distribuido, informa el siguiente detalle cuya publicación se nos pide:

Donaciones en dinero. — Trabucco, Grassi y Cía., pesos moneda nacional 50; Ricardo Bañco, 50; P. Ciceri, 100; C. G. F., 10; R. H., 50; C. M., 50; A. Chiodi, 30; C. Sartori, 50; H. Ferro, 30; E. Frick, 50; C. Roselli, 50; T. P. Ojea, 50; S. Schwarzberg, 20; J. Ghesan, 30; A. Rivera, 50; F. Seeger, 100; Ayarragaray, Schlindler y Gawland, 200; Juan Lalor, 200; Duggan Hnos., 200; José Costa, 50; A. Oser, 30; Sociedad Anónima Molino del Oeste, 100; Accame, Bellini y Cía., 150; B. Chihingaren, 20; Francisco Angiada, 500; R. López Alvarez, 500; Matías Figueras y Cía., 500; Figueras Hnos. y Cía., 500; Bonelli y Calvente, 500; Sucesión de A. Reyes, 500; Hipólito Escudero, 50; Roberto Malinow, 50; Manuel Salgado, 100; César Salinas, 100; Juan Reyes, 100; Gregorio Escudero, 50; Muñiz Hnos., 150; Roberto J. Pereyra, 10; David de la Fuente, 50; Santiago López, 50; J. Serrano Fernández, 100; Benito Esteban, 100; Laureano González, 100; Florindo López, 100; Ferreyra y Suárez, 100; Aniceto Moles, 100; José Campo, 100; Jesús Pardo, 100; José Serrano, 100; Francisco García, 100; José Cortiñas, 100; Francisco Gil, 150; Leoncio Selanova, 100; Domingo Tobeño, 100; Pedro Riqueiro, 100; Isidoro Sánchez, 100; Evaristo Velázquez, 100; Sebastián Campo, 100; De la Fuente Hnos., 100; Antonio Pego, 100; Pablo Rodríguez, 20; Angel Velasco, 50; C. Chiodi, 30; F. Bourdieu, 250; E. Bourdieu, 100; A. Eckell, 20; C. Luft, 50; Weiss y Neher, 50; Rodríguez y Reboredo (importe del peonaje para el movimiento de bolsas 114.45; P4 Cassasa (importe de la venta de su donación de 10 bolsas de trigo), 105.50; producto de la ... [illegible] ... Total ... [illegible] ... Cousté, 72.60; enero 31, ... correo y retiro, 10; febrero ... 43 bolsas maíz pisado, 87.28; febrero ... Mellado y Bridger, 512 bolsas vacías, 244.80; febrero 21, Barés, 2.a chapas caladas, 35; febrero 28, pagado a un peón cuidador, 100; marzo 4, cuenta Rodríguez y Reboredo, peonaje, 116.45; marzo 4, aguarrás y estampillas, 5.30; marzo 5, acarreo de los productos de Once a Puerto, 235.17; marzo 5, derechos exportación y honorarios a despacho, 447.48; marzo 5, gastos de embarque, 93.87; marzo 5, Bourdieu E., por trámites y atenciones del embarque, 100; marzo 15, flete de una partida de trigo de Gz. Chaves a Once, y almacenaje, 23.05; marzo 27, por 28.000 kilogramos harina, 6.440; marzo 31, gastos e impuesto por la 2.a remesa, 295.48; marzo 31, varios acarreos y gastos menores s|nota, 81.70.

Total, $ moneda nacional 8.395.10.

Conforme: Fdo. José Etcheverry (Presidente), S. J. García Anido (Tesorero); A. Castelletti (Secretario).

Nota: Los 28.000 kilogramos de harina van en el vapor "Francesca" que los conduce a Viena, gratuitamente, y que han sido asegurados, del mismo modo, por las Compañías de Seguros: "La Inmobiliaria" y "Aseguradora Argentina".

Conferencias

SOCIEDAD CIENTIFICA ARGENTINA

Bajo los auspicios de esta asociación el doctor Juan B. González dará una conferencia sobre "La cuestión universitaria argentina".

El acto tendrá lugar el lunes próximo, a las 9 p. m., en el local de la sociedad mencionada, calle Cevallos 269.

SOCIEDAD POPULAR DE EDUCACION

Esta sociedad de Lomas de Zamora ha organizado una serie de conferencias sobre temas educacionales.

La primera estará a cargo del profesor Rómulo D. Carbia, quien explicará "Cómo debe aprenderse y cómo debe enseñarse la historia".

El acto tendrá lugar en el salón de la "Biblioteca del Maestro", calle Sáenz Peña 229, de la localidad mencionada.

PERIODISMO

PUBLICACIONES RECIBIDAS

Biblioteca del Congreso Nacional, boletín mensual, diciembre de 1919, año II, Nº. 4; Revista del Centro Estudiantes de Ingeniería, año XX, Oliva, (Posadas), año II, Nº. 13; La Ingeniería, año XXIV, Nº. 6, semestre 1, Nº. 524; Ameghino, año 7, número 304 de su sexto aniversario; Boletín Oficial de la Bolsa de Comercio, Nº. 782; Revista de la Sociedad Rural de la Pampa, año 9, Nº. 13.

Círculos y sociedades

Círculo Albor. — Esta sociedad conmemorando el 1er. aniversario de su fundación, realizará un baile el 17 del corriente, a las 10.30 p. m., en Sarmiento 1374.

Club Social C. Z. — Este centro anuncia los siguientes bailes, ... [illegible] ... 9.30 p. m., domingo 11, a las 3.30 y a las 9.30 p. m.

Instrucción pública

CONSEJO N. DE EDUCACION

Pago de sueldos

Los sueldos y gastos de las escuelas primarias de la capital, por el mes de marzo último, se abonarán en la forma siguiente, en la tesorería del Consejo Nacional de Educación:

Consejos escolares 1o., 2o. y 3o., el viernes 9 del corriente; id id 4o. y 5o., el sábado 10; id id 6o., 7o. y 8o., lunes 12.

El pago se efectuará los días indicados de 12 a 1 p. m., a excepción del sábado, que se hará de 9 a 10 a. m.

INSPECCION GENERAL DE ESCUELAS PARTICULARES

Las personas que rindieron examen los días 22, 23, 24 y 25 ppdo., para optar al certificado de aptitud, para la enseñanza privada, pueden pasar por la inspección general, todos los días, de 2 a 5 p. m., a retirar dichos certificados.

EL TABAQUISMO

LA LABOR DE LAS MUJERES Y DE LOS NIÑOS EN LAS FABRICAS

Conferencia del Dr. Leopoldo Bard

Tuvo lugar anoche en el local de la Asistencia Pública, ante numerosa concurrencia, la anunciada conferencia del doctor Leopoldo Bard sobre "El tabaquismo y la labor de las mujeres y de los niños en las fábricas".

Estudió el tabaquismo profesional, señalando que se trataba de un problema de interés, pues afecta entre sus peligros más grandes, a la mujer que trabaja en todas las manufacturas del tabaco.

No puede discutirse que el trabajo en las fábricas de tabaco produce perturbaciones sobre órganos vitales de la mujer obrera: existen a este respecto, trabajos de autores conocidos y de valor indiscutible.

Se refirió así en esta industria como en tantas otras que se emplean mujeres, que era necesario implantar como una alta medida de previsión social, leyes de protección a la mujer obrera, hoy casi desamparada y librada a tantos prejuicios y al abandono dentro del medio en que actúa.

En Alemania, la protección a la infancia, incluyendo el trabajo doméstico, rige desde 1903.

Esta medida ha sido determinada en razón de que gran cantidad de niños comenzaban a trabajar a las cinco de la mañana repartiendo periódicos o pan, y cuando llegaban a la escuela estaban fatigados y, por lo tanto, incapacitados para estar atentos a lo que se les enseñaba. Está de más decir de la influencia perniciosa que esta clase de vida ejercía, con el tiempo, en la salud de los niños.

Si la ley no quería ver frustrados sus propósitos, por la razón antedicha, no podía dejar de intervenir en la vida familiar. Se hace en la misma un distinción entre empleo de los niños en trabajos de la casa paterna y los que trabajan fuera de ella; es decir, los que son explotados por gente extraña a la misma.

Prohibe en absoluto, ante todo, el empleo de los niños, lo mismo en su casa que en la ajena, en aquellos trabajos que son perjudiciales para su salud.

En su casa, no puede emplearse al niño en un trabajo lucrativo antes de que éste haya cumplido los diez años, ni en otras horas que entre las 8 a. m. y las 8 p. m. Lo mismo no podrá trabajar a la mañana antes de ir a la escuela, ni por la tarde hasta una hora después de haber salido de ella, ni durante dos horas al mediodía.

El niño, fuera de su casa, no puede trabajar antes de los 12 años, ni a otras horas que entre las 8 a. m. y las 8 p. m., ni por la mañana antes de ir a la escuela, ni por la tarde hasta una hora después de haber salido de ella, ni durante dos horas al mediodía, y solamente pueden trabajar tres horas por día en la época de clases y cuatro durante las vacaciones.

Los domingos, únicamente se permite trabajar a los mandaderos durante dos horas.

Todas estas disposiciones no se aplican a los trabajos agrícolas; pero sí al trabajo en casa y al transporte de mercaderías. ... [illegible] ... cada niño que trabaja debe llevar consigo un carnet expedido por la policía.

La protección de los niños, en las fábricas y talleres, fué una de las primeras medidas que adoptó el gobierno en beneficio del obrero y data desde mucho tiempo antes. Salvo raras excepciones, puede asegurarse que en las industrias que ocupen más de diez personas sólo es permitido que trabajen niños de 13 o 15 años si ya han pasado la edad escolar, a quienes se les permite trabajar solamente durante seis horas. En los distritos en que la enseñanza obligatoria termina después de los 13 años, son muy pocos los niños que trabajan entre esa edad y los 14. Ascendían en el año 1913 a 14.166 entre las 7.387.173 personas que trabajan en 324.524 industrias alemanas.

A los niños menores de 14 años la venta ambulante les está absolutamente prohibida: existen además disposiciones en la que sólo se permite, a los jóvenes, la venta ambulante, de día, mientras queda prohibido todo ejercicio de esta clase desde el anochecer. Es tan rigurosa la ley que trata de la venta ambulante que les está prohibido a los padres llevar consigo a los niños en la venta callejera, impidiendo con este requisito que los niños se vean privados de la instrucción diaria reglamentaria.

Existen en Inglaterra 32 instituciones dedicadas a amparar la niñez abandonada y que con el nombre de "John Barnardo's Homes" se hallan diseminadas por todo el reino. Lo mismo sucede en Alemania, donde se halla, entre otras, la Schutzkinderverein y la Verein für inner Mission, análoga cosa sucede en Suiza, donde existen más de sesenta "crèches" y demás instituciones para favorecer a la niñez. Sucede lo mismo en España y en Hungría; en Dinamarca existe la "Liga nacional danesa para la protección de la primera infancia", institución que, con la divisa "las medidas preventivas son preferibles a cualquier cura", fué fundada en Copenhague en el año 1904. En cuanto a Holanda, desde el año 1902 existe una institución cuya misión es socorrer a las madres ilegítimas y asistir a los niños pobres; esta institución lleva el nombre de "Nederlandsche Vereeniging Oondesling Wronwenhescherming". En Bélgica se encuentran la "Escuela de Puericultura" y el "Dispensario del Príncipe Carlos de Bélgica", este último que constituye un instituto de puericultura y asistencia clínica infantil, ejemplar fué fundado en Bruselas en el año 1905.

La protección a los jóvenes obreros, según la ley alemana, salvo escasas excepciones en industrias que ocupen más de diez personas, más de diez horas diarias, no comprendidas entre las 8 de la noche y las 6 de la mañana, los jóvenes de 14 a 16 años no pueden trabajar.

Si trabajan durante seis horas, los descansos han de ser de media hora por lo menos, y si la jornada es mayor han de gozar los jóvenes de una hora para comer, media por la mañana y media por la ... [illegible] ... lizado el trabajo ... [illegible] ... disposición no rige en el caso de los trabajos al aire libre o cuando en el taller hay salas de descanso. Cierto número de trabajos perjudiciales a la salud les están prohibidos a los jóvenes.

El ayuntamiento puede acordar que los obreros, aprendices y meritorios de comercio, menores de 18 años, visiten una escuela superior o profesional, y el patrón debe darles tiempo suficiente para que asistan a las clases, si estas tienen lugar en las horas de trabajo. La obligación de concurrir a una escuela puede extenderse también a las obreras menores de 18 años.

Cía. de Tranvías Anglo-Argentina Ltda.

Al Público

TARIFA de 12 Cts.

El día 10 de abril de 1920 entrará en vigor la tarifa de 12 centavos para los viajes directos quedando sin modificación la tarifa de 5 centavos para obreros y la de 15 centavos para los viajes en combinación con el subterráneo.

Con este motivo la compañía ha tomado todas las disposiciones a su alcance para facilitar el pago de los pasajes y cuenta como siempre con la decidida cooperación del público a fin de que los servicios se desenvuelvan con la mayor rapidez posible y con el mínimo de molestia para todos.

La compañía emitirá tiras de 5 cupones de 12 centavos cada una que los pasajeros podrán adquirir de los guardas para ser utilizados en el pago de los boletos ordinarios correspondientes a cada viaje tanto en el subterráneo como en las líneas a nivel.

El pasajero también podrá exigir su vuelto, si así lo quisiera, en estampillas de 1 y 2 centavos de la Caja Nacional de Ahorro Postal que los guardas llevarán siempre consigo a pedido especial de las autoridades de la citada repartición nacional y con el objeto de estimular el pequeño ahorro del cual el país tiene tantos beneficios que esperar. Pero esto es solo una facilidad más que la compañía brinda al pasajero que podrá o no recibir estas estampillas, según convenga a sus intereses.

La compañía no recibirá de vuelta estas estampillas que en ningún caso servirán para el pago del pasaje.

La compañía ruega encarecidamente a los señores pasajeros quieran ir muniéndose de las muchas monedas de cobre que hay en circulación y que por sí solas bastarían para resolver el problema del cambio con enormes ventajas para la buena marcha del servicio.

LA ADMINISTRACION.

KALISAY

Se ha impuesto por sus bondades de aperitivo y vino quinado

ANGORIO, ISPARACH & Cía.

Imprenta, Litografía y Linotipía

— DE —

Alberto L. Cavenago

Especialidad en Catálogos, Planos de remate, Trabajos comerciales, Tesis, etc. etc.

MAIPU 683 — U. T. 506 Avenida — Buenso Aires

ASPIRINA FRANCESA

Rhodine

Potente Especifico contra la GRIPPE

BUITONI

ACEITE PURO DE OLIVA

Crédito Público de la provincia de Mendoza

LETRAS DE TESORERIA Y OBLIGACIONES DE ESTADO QUE SERAN INCINERADAS EN ACTO PUBLICO EL DIA VIERNES 9 DE ABRIL DE 1920 (PLAZA INDEPENDENCIA)

	Ley N.o		Serie			Por canje
Letras de Tesorería	210		Serie A	de $ 5.—	$	2.500.—
" " "	210		" B	de " 1.—	"	200.—
" " "	210		" C	de " 1.—	"	347.300.—
Obligaciones de Estado	645			de " 5.—	"	224.000.—
" " "	645			de " 1.—	"	57.500.—
" " "	645	Canje		de " 1.—	"	82.500.—
" " "	645			de " 0.50	"	114.300.—
" " "	645			de " 5.—	"	11.500.—
" " "	630			de " 10.—	"	304.600.—
" " "	650			de " 50.—	"	248.000.—
" " "	698			de " 5.—	"	330.300.—
5750 Obligaciones de Estado, Ley N.o 645, de $ 100 c|u. inutilizadas. N.o 4001|9750, derogadas por ley N.o 655					"	575.000.—
850 Obligaciones de Estado, Ley N.o 645, de $ 500 c|u. N.o 1101|1950, derogadas por ley N.o 655					"	425.000.—
991 Obligaciones de Estado, Ley N.o 645, de $ 1.000 c|u. N.o 5|668-671|998, derogadas por ley N.o 655					"	991.000.—
Total					$	4.322.800.—

Total: Cuatro millones trescientos veintidos mil ochocientos pesos moneda legal.

Mendoza, marzo 27 de 1920.

Vo. Bo.
CORVALAN MENDILAHARSU
Presidente del Crédito Público

J. F. ARELLANO
Secretario del Crédito Público

Publíquese: Fdo. Gmo. EVANS.
Ministro de Hacienda

El mejor depurativo de la sangre es sin duda alguna el

JARABE del Prof. Ernesto Pagliano de Napoli (Italia)

En venta en todas las farmacias

Unicos concesionarios: JOSE PERETTI y Cía. BUENOS AIRES

Provincia de Buenos Aires

De Bahía Blanca

...Orsali. — Su ... esta ciudad

...BLANCA, abril ... — Despertará ... en esta uno ... inteligentes y ... con que la iglesia ... en este país a sus órdenes, monseñor Orsali.

...motivo, se congregaron en la estación Pacífico, numerosas personas, entre las cuales ... damas y señoritas de ... El prelado llegó ... del presbítero Arturo ... familiar, y recibió los saludos ... presentes, subiendo acto ... en automóvil, que lo condujo al colegio de Don Bosco, donde ... alojamiento, y al ... acompañó un numeroso grupo ... caballeros.

...fué obsequiada ... autoridades del colegio, retirándose momentos después, para descansar el prelado, fatigado ... largo y penoso viaje.

...señor Orsali se ausentará ... por la noche, para el Neuquén ... esos días se realizarán los siguientes:

... las 8, celebrará misa en ... María Auxiliadora. A ... dará recepción pública en ... de Don Bosco.

... la tarde, recibirá a las personas que deseen verle, y luego asistirá ... fiesta familiar que se celebrará en el salón de actos del colegio.

...también, durante el día, ... y sus puertos. Conoce esta ... hace quince años, pero en ... de tiempo Bahía Blanca ha ... muchos progresos que, seguramente, le admirarán por lo rápido ... abundantes.

... en punto de la noche, dará en la iglesia parroquial su anunciada conferencia para hombres solos, en la cual desarrollará interesantes tópicos sociales de la mayor actualidad.

Mañana, a las 7.30 a. m., celebrará misa en la capilla del Sagrado Corazón.

Seguidamente confesará y administrará la comunión, a las 9.30, a los alumnos del colegio Don Bosco.

En las primeras horas de la tarde, seguirá recorriendo los alrededores de la población.

A las 4, se celebrará la asamblea que más abajo damos noticia.

Por la noche, tomará el tren del Sud con destino al Neuquén.

Por invitación especial del señor inspector de las misiones de la Patagonia y Tierra del Fuego, R. P. Luis Pedemonte, se reunieron anteayer a las 4 de la tarde numerosas y caracterizadas damas y señoritas de nuestra sociedad, quienes se constituyeron en comisión provisional para esbozar el plan de la asamblea que las Cooperadoras Salesianas realizarán mañana a las cuatro de la tarde, bajo la presidencia de monseñor Orzali.

Asistieron al acto y dieron personalmente su adhesión las señoras de Periender, Toranzos Torino, Cattaneo, Canessa, Prunsato, Tuñón, Esandi, Sánchez Rubio, Sanabria, Tessone, Bambill, Proverbio, Bizzozero y Fedujo, y las señoritas Anita y Celia Capurro, Rosa y Pía Esandi y Filomena Bambill.

Después de un cambio de ideas, se trazó un interesante programa de festejos para la semana de Mayo, que será como un eco de los congresos y festivales extraordinarios que en igual fecha se celebrarán en Turín, con ocasión de la inauguración del monumento a Don Bosco.

Los R. P. Juan B. Tossi y Félix Stevenne, llevarán personalmente su invitación para la asamblea de mañana que, como decimos, estará presidida por monseñor Orsali.

De San Nicolás

Banquete — Escolares

SAN NICOLAS, abril 9.—Hoy en los salones del Club Social se realizará el banquete con que ponderados elementos de nuestra sociedad obsequian al comandante Bruse, con motivo de ausencia definitiva de la localidad.

Será sin duda una elocuente manifestación de aprecio y simpatía, que a justos títulos se ofrece al distinguido y caballeresco ex jefe del regimiento 5 de infantería.

Entre los adherentes están los siguientes caballeros:

Coronel Somoza, Dr. Iturburu, Miguel V. Dávila, Dr. Nalés, Pedro F. López, mayor Cambiasso, Mateo M. Casales, Jorge Grünwaldt, Juan White, Dr. Servini, Dr. Sierra, Dr. Giménez, Dr. Rioboo, Ing. Arámburu, Pascual Subiza, Dr. Cacivio, Dr. Slocker, José T. Natta, Dr. Bustos, Dr. Pedro R. Quiroga, Luis A. Rojo, Benito Baró, José T. Olmos, F. R. Verardo, José Rodríguez, Vicente Balado, Tomás J. Bonfiglio, Dr. Alegre, José Espoueys, Arístides Basaldúa, Pedro Gorbarán, Dr. Inchausti, Ricardo D. Mayano, Carlos Civilotti, Ramón E. Carvajal, Dr. Dezarlo, Benito García Alberdi, Maximiano Vázquez, Francisco L. Pujals, Segundo R. Somoza, Dr. Vázquez, Rodolfo Torti, Dr. Vila, comandante Peralta, Dr. Padín, Dr. López Vernengo, Dr. Echeverría, Alejandro L. Sáes, Alfredo Rivero, Alberto Keller, Luis Robles, Dr. Gómez Rodríguez, Rodolfo Silva, Guillermo Keller, Víctor Gard.

—Debido a la intensidad con que se ha propagado la difteria en el vecino partido de Ramalo, las autoridades han resuelto la clausura de las escuelas hasta nueva orden.

La importante medida adoptada dice claramente que el mal se propaga y nos rodea, por lo que hay necesidad de que nuestras autoridades sanitarias y comunales extremen las medidas de prevención para defender la salud pública hoy más que nunca amenazada.

De San Andrés de Giles

El senador doctor Lillia — Manifestaciones

SAN ANDRES DE GILES, abril 9 —A grandes manifestaciones de júbilo dió origen el triunfo radical de ésta en las últimas elecciones.

El candidato a senador doctor Fernando C. Lillia ha sido aclamado por los manifestantes que recorren las calles dando vítores al partido y al presidente de la nación.

Aquí no hubo votos crottistas, pues los muy contados votaron por el partido conservador.

De San Fernando

Tiro Federal Argentino

SAN FERNANDO, abril 9. — El domingo próximo tendrá lugar en el stand de esta institución un concurso inaugurando las reuniones dominicales en todas las distancias, procediéndose también a la distribución de los premios al concurso anterior, acto que no se pudo realizar antes por la lluvia que impidió la concurrencia al local del tiro.

El domingo quedarán habilitadas ... para reservistas, ... enrolados y estudiantes, los que estarán bajo la dirección y vigilancia de un instructor del ejército designado por la dirección de tiro y gimnasia.

La reunión del domingo ha de ser muy concurrida por las familias de la localidad, que tienen por la institución las mayores simpatías.

De Tandil

El capitán Olivero — Otras noticias

TANDIL, abril 9. — Fué llevado a Buenos Aires el capitán Eduardo A. Olivero, para continuar su curación.

—Para el sábado 17 del corriente se ha fijado el enlace de la señorita Higinia Dubre con el joven comerciante Serafín Vulcanos, efectuándose la bendición nupcial en el templo parroquial a las 7 de la noche.

—Mañana se efectuará el enlace del señor Juan A. Zerillo con la señorita Elvira Carrau.

—Se ha formalizado el compromiso matrimonial de la señorita Alejandrina M. Setzes, hija del vecino de ésta don Francisco Setzes, con el señor Enrique T. Pérez.

La boda se efectuará a fines del año en curso.

—Sigue algo mejorado el señor Angel E. Acosta.

De Tolosa

Demostración

TOLOSA, abril 9. — Fué objeto de una cariñosa demostración de aprecio el señor Bernardo Pérez, con motivo de haberse acogido a los beneficios de la jubilación, después de 42 años de servicios de la empresa del ferrocarril del Sur.

Numerosos obreros le hicieron entrega de un artístico pergamino representando a un tren en marcha, llevando la siguiente inscripción: "Marzo 31-1920. Bernardo Pérez, F. C. S. Con motivo de su jubilación, aprecio y amistad; el personal de ajuste del galpón de máquinas, sección Tolosa".

Ofreció la demostración el señor Nicolás Amoroso, quien leyó un sentido discurso, siendo muy aplaudido.

Contestó en breves palabras, muy emocionado el obsequiado, agradeciendo la demostración de que fué objeto.

Acto continuo, en una mesa artísticamente adornada con flores naturales, se sirvió a la concurrencia un lunch, transcurriendo la reunión en la más completa armonía y animación, formulándose votos de felicidad para los esposos Pérez e hijos.

La señora Delfina E. de Pérez obsequió a los asistentes con hermosos ramilletes de flores.

Una selecta orquesta amenizó la reunión, danzándose con mucha animación hasta las 11 de la noche.

De General Madariaga

Las publicaciones de LA EPOCA — Comentarios favorables — No ha variado el servicio policial—Otras noticias.

GENERAL MADARIAGA, abril 9. —Han producido excelente impresión en este pueblo y se comentan favorablemente, las publicaciones hechas por ese diario con motivo de los criticables procedimientos que viene usando el gobierno provincial en actos que afectan al buen funcionamiento de las reparticiones públicas. Es el único diario, en el orden provincial, ... el actual estado de cosas con verdadera decisión, reflejando fielmente en sus columnas el verdadero sentir del pueblo ante las calamidades que soporta por obra y gracia del gobierno extraviado y vergonzoso.

—El crottismo y el abuso policial sigue ... como si fuera un mal que no tiene remedio y que lejos de sanearse va adquiriendo, día a día, mayor gravedad.

Continúan las detenciones sin causa y los garitos siguen funcionando impunemente.

En el local donde se realizaron las romerías populares, se jugó durante las noches del sábado y domingo pasados, de la manera más descarada, provocando, como es lógico, los más duros comentarios y las más acerbas críticas.

—Todas las oficinas públicas de la localidad han establecido el horario de invierno que comenzó a regir desde ayer.

De Adolfo Alsina

Aviación — Cambio de horario — Necrología

ADOLFO ALSINA, abril 9.—Procedente del cercano pueblo de Guamini llegará mañana a esta localidad el piloto aviador señor Hallicort, acompañado del señor Sokol, quienes piensan hacer varios vuelos en este pueblo, conduciendo pasajeros y seguir después para Puán.

—Todas las oficinas públicas han cambiado su horario, adoptando el de invierno, funcionando por la tarde. Las escuelas han hecho lo propio, dictándose las clases de 12.30 a 4.30 p. m.

—Hoy pocos antes de mediodía falleció después de breve enfermedad el párroco de esta localidad, Honorio López García, siendo sumamente lamentada su desaparición por todo el vecindario, pues durante su breve estada había sabido cautivarse las simpatías de todos los que tuvieron oportunidad de conocer sus dotes de caballerosidad y vasta cultura.

De Almirante Brown

Gran fiesta. — Deportivas

ADROGUE, abril 9. — Con motivo de la distribución de los premios a los vencedores del torneo atlético auspiciado por el Club Atlético Adrogué y del que informamos oportunamente, circula la siguiente invitación:

"Adrogué, abril de 1920. — Señor... — De nuestra consideración: La comisión que suscribe tiene el honor de invitar a usted y familia a concurrir a la función que, a beneficio de esta institución se efectuará en el salón de la Sociedad Italiana, el sábado 10 del corriente, a las 8.45 de la noche, con motivo de la distribución de premios a los vencedores del torneo atlético efectuado el 14 de marzo.

En la espera de vernos honrados con su presencia, saludamos a usted muy atentamente. — Héctor Helguera, presidente; José Tambella, secretario".

El programa a desarrollar es el siguiente:

Primera parte. — Sinfonía por la orquesta; Discurso por el presidente del club, señor Helguera; Distribución de premios a los vencedores del torneo efectuado el 14 de marzo; Monólogo por el señor Dante Martini; Interesante película cinematográfica "Romance de media noche", interpretada por la popular actriz Anita Stewart, los primeros 3 actos.

Segunda parte. — Sinfonía por la orquesta; Exhibición de box por los conocidos aficionados de la localidad señores Julio C. Cucchi y Ricardo Aragone; "Romance de media noche", los últimos 4 actos.

La función será amenizada por la orquesta que dirige el profesor señor Víctor Naldini.

—Publicamos a continuación los nombres de los jugadores que formarán los cuadros de las divisiones intermedia y reserva del Club Atlético Adrogué, durante la presente temporada:

División intermedia: M. Calmi, P. Grassini, J. Arín, E. De Muría, S. Frutto y T. E. Costa, R. Lacaze, R. Soracco, J. A. Echeverría, S. Matiussi y J. Fernández Liura.

División reserva: M. Jiménez, R. Aragone y J. M. Rogers; R. A. Costa, J. Bruno y A. F. Galmarini, E. Campomar, J. Campomar, J. L. Sorzani, S. Piaggio y A. Liberti.

De Pehuajó

Triunfo radical

PEHUAJO, abril 9. — Aunque se preveía el nuevo triunfo de la Unión Cívica Radical de ésta, gran entusiasmo provocó la noticia que dió el periódico local "La Libertad" por medio de un boletín confirmándola.

Se comenta risueñamente la actuación del jefe de los crottistas y candidato a diputado, que con el funcionamiento de garitos durante un año, la ayuda incondicional de la policía hasta un día antes de la elección, hayan tan sólo obtenido doscientos votos.

El senador electo señor Joaquín Martínez Sosa, ha sido muy felicitado por el brillante triunfo.

Va también como senador por la minoría el doctor Jorge Artigas, conocido médico de la localidad.

De Junín

Consejo deliberante — Lo que hubo de ser juicio político — Varias

JUNIN, abril 9. — Celebró sesión extraordinaria el concejo deliberante, la cual había despertado interés por tener que contestarse en ella una interpelación al intendente. Concurrió personalmente el intendente y escuchó todas las preguntas que se le formularon, en su mayoría referentes a inspección municipal, y las respondió con amplios detalles dejando satisfecho al concejo, y haciendo fracasar estrepitosamente la intentona socialista de hacer cuestión por causas nimias.

La "interpelación" careció casi en absoluto de fundamento, pues en definitiva se trataba de saber cosas referentes al régimen administrativo que son fáciles de conocer acudiendo a cualquiera de las oficinas municipales.

—El día 15 del corriente contraerá enlace matrimonial la señorita Emilia Sabor con el señor Lucas Martínez Calderón. La ceremonia nupcial se realizará por intermedio de la iglesia evangélica.

—Debutó anoche con un público que significaba un franco éxito, la compañía de zarzuela y operetas que dirige el barítono Joaquín Pibernat, ... escena ... conocida ... opereta en tres actos de Leo Fall, adaptación al castellano de Julio F. Escobar, "La duquesa del Bal Tabarín".

De la presentación de anoche en el Español de los artistas que forman este elenco, surge un juicio favorable, especialmente para las primeras figuras, vastamente conocidas en el teatro de este género.

El público aplaudió con entusiasmo a los intérpretes, quienes se conquistaron pronto las simpatías del auditorio.

De Daireaux

Jugada de taba. — Varias noticias

DAIREAUX, abril 9. — El domingo en la plaza San Martín, el comisario, oficiales y hasta vigilantes, presenciaban una jugada de taba.

—Hace como diez días fué herido de un tiro de escopeta el colono Juan Cattini por otro vecino, quien vive completamente tranquilo.

Este cansado de esperar justicia, se trasladó a Bahía Blanca donde espera que el juez del crimen lo atienda.

—El resultado de la elección del 28 fué un desastre para los crottistas.

Estos con la policía, intendencia y todos los resortes oficiales solo consiguieron 141 votos, pues hasta completar los 225, se los dieron los del viejo "régimen".

Vecindario independiente ve con malos ojos arreglos de esa naturaleza.

—Hace más de dos meses se ve la administración comunal completamente abandonada; hasta a los peones se obligó a hacer política crottista.

De Chivilcoy

Banquete. — Traslado. — Teatros.

CHIVILCOY, abril 9. — La juventud radical celebró con un banquete la victoria electoral del partido en la localidad y en la cuarta sección.

—El comisario Berón ha sido trasladado a Villarino.

Parece ser que este traslado obedece a la circunstancia de no haberse prestado a una política de extorsión contra el radicalismo local. Autoriza a suponerlo el hecho de que, habiendo dado parte de enfermo, le ordenan el traslado inmediato, lo que es imposible, y esto significa la cesantía que se espera para hoy mismo.

—El crottismo local alcanzó 56 votos y se considera un gran esfuerzo porque aquí no hay un solo ciudadano que confiese esa filiación.

El comisario Berón es hijo de esta ciudad y se limitó a hacer policía.

—Debuta hoy en el teatro Español la compañía de José Podestá.

De Dolores

Varias informaciones

DOLORES, abril 9—En el juzgado del crimen se ha recibido una comunicación del comisario de Coronel Vidal dando cuenta de un grave accidente.

Dice el informe, que mientras se encontraban en su domicilio, jugando los menores Gabriel Román, de cinco años y Saturnino Cejas, de cuatro, el primero de éstos, ignorando el peligro que encierran las armas de fuego, apuntó a Cejas con un revólver que creía descargado, haciendo jugar el gatillo y saliendo un tiro que fué a herirle mortalmente, dejando de existir en el acto.

—El señor José Benavides denunció a la policía, que había notado la desaparición de una vaca, cuyo valor estima en 150 pesos.

—Dos agentes de policía que transitaban por una de las calles apartadas de la localidad, vieron a un sujeto que conducía ropas y aves, y que trataba de ocultarse.

Los representantes de la autoridad, suponiendo justamente que se trataba de un robo, diéronle la orden de arresto, abandonando éste lo robado y dándose a la fuga.

—El señor Benito Escobar, denunció a la policía que había sido víctima de un robo consistente en dos animales yeguarizos, que valúa en 100 pesos.

—Al señor Félix O. Torrilla le robaron varias aves que valúa ... pesos.

—La jefatura de policía ... a General Guido a los ... Pedro Apesteguía y Esteban ... en reemplazo de M. Acosta y ... ría, que quedaron cesantes.

—El 17 del corriente ... enlace la señorita Manuela ... de la sociedad ayacuchense, ... señor Bernardo Arancíaga, ... do del mismo punto.

Los esposos Arancíaga ... residencia en el establecimiento ... campo de su propiedad.

—Para el 10 del corriente ... anunciado el enlace de la señorita Rufina Oros con el señor Elías V...

Los recién casados fijarán su residencia en esta ciudad.

Vencimiento de suscripciones

Comunicamos a nuestros subscriptores que el día 31 del ppdo. marzo venció el plazo para la renovación de las subscripciones por el segundo trimestre del corriente año. Los pagos pueden hacerse por giro postal, bancario o letra de fácil cobro.

EL ADMINISTRADOR GENERAL

Abril de 1920.

EL FLUIDO MANCHESTER
ANTISÁRNICO Y DESINFECTANTE
CURA LAS HERIDAS MATA LOS GUSANOS

FARMACIA y LABORATORIOS "Raffo"
ATENDIDOS PERSONALMENTE POR EL
Dr. JACINTO T. RAFFO
PROFESOR DE LA UNIVERSIDAD NACIONAL DE BUENOS AIRES
Permanece abierto DIA y NOCHE
SARMIENTO Esq. ESMERALDA
Se atienden pedidos telefónicos a cualquier hora del día y de la noche
TELEFONOS
Unión Telef. 366, 367 y 368 (Avenida) - Coop. telef. 2661 (Central) con 3 aparatos internos — BUENOS AIRES —

BANCO MUNICIPAL DE PRESTAMOS
SUIPACHA Y VIAMONTE
... AVENIDA DE MAYO 1073
GRAN REMATE DE ALHAJAS y objetos varios
Máquinas de coser, muebles, ropas, armas, etc.
COMENZARA
EL DIA 12 DE ABRIL DE 1920
A LA 1 DE LA TARDE
Exhibición y remate: AVENIDA DE MAYO 1073
Los empeños de alhajas que se hallan comprendidos en este remate (vencidos hasta el 31 de enero último), sólo podrán rescatarse hasta el día 31 de marzo inclusive, los objetos varios hasta el 12 de abril inclusive y los muebles hasta el 22 de abril inclusive.
Los muebles a rematarse corresponden a los empeños vencidos y numerados hasta el número 4801.

FERROCARRILES DEL ESTADO
HARAN UN AMPLIO SERVICIO DE PASAJEROS. SU CARACTERISTICA ES "COMODIDAD Y CONFORT" PARA LO QUE HA ESTABLECIDO SERVICIOS COMBINADOS QUE PERMITIRAN LA REALIZACION DE VIAJES RAPIDOS A LAS SIERRAS DE CORDOBA:
Capilla del Monte
La Falda
Cosquín, etc.
ESMERADO SERVICIO DE TRENES LOCALES EN ESAS ZONAS DE VERDADERO TURISMO. Cuentan los Ferrocarriles del Estado con un material de primer orden en coches de pasajeros y dormitorios, que reunen todas las condiciones deseables y que contribuyen a facilitar y hacer realmente agradables los viajes que realiza en toda su red, como servicio ordinario, vinculando las provincias de Santa Fe, San Juan, La Rioja, Catamarca, Santiago del Estero, Tucumán, Salta, Jujuy, hasta La Quiaca, frontera boliviana.
DESDE EL 15 de NOVIEMBRE ESTAN EN VIGENCIA LOS NUEVOS HORARIOS
Para la temporada veraniega
PARA INFORMES: Oficinas Centrales: Perú 672 — Buenos Aires
Jefatura de Tráfico: Santa Fe
Superintendencias Divisionales: Tucumán, Cruz del Eje
LA ADMINISTRACION.

HERNIAS Quebraduras
Reducción inmediata y garantida por antiguas y voluminosas que sean, y a toda edad, mediante el empleo del Reductor DORAT, patentado y garantido; es de interés para todo herniado leer el folleto que remitimos gratis. Diríjase a DORAT — 577 Esmeralda 577. — Bs. Aires.
OBESIDAD Vientres caídos
No malgaste su dinero comprando fajas confeccionadas, que siempre resultan defectuosas, adopte el modelo LEONARD, que será hecha de medida para cada caso, y tendrá la seguridad de haber hecho una buena adquisición. Pidan nuestro folleto. Diríjase a LEONARD, 577 Esmeralda 577, Bs. Aires.

CASA D'HUICQUE
... U. T. ..., Libertad

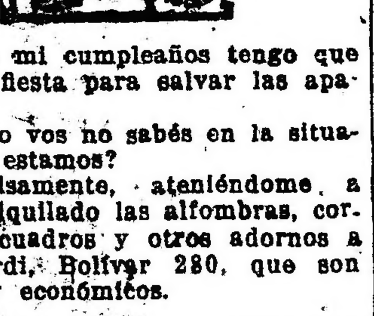

—Para mi cumpleaños tengo que dar una fiesta para salvar las apariencias.
—¿Pero vos no sabés en la situación que estamos?
—Precisamente, ateniéndome a eso, he alquilado las alfombras, cortinados, cuadros y otros adornos a Longobardi, Bolívar 280, que son lujosos y económicos.

LUZ

POTENTE Y BARATA
Pidan datos o catálogos a la Compañía Argentina de Alumbrado a Alcohol. DEFENSA 429, Buenos Aires

Tuberculosis
Reumatismo
Parálisis
Colitis
Sífilis
Cancer
Estas enfermedades en cualquier grado, pueden ser curadas infaliblemente, en el término de uno a tres meses. Reacción inmediata. Sistema hasta ahora desconocido. Atiéndese personalmente por el descubridor, D. F. Gergely, Avenida de Mayo 1034, 5o. piso. — U. T. 3717, Libertad.
Consultas de 1 a 6 p. m. v. a. 17

REMATES

Adolfo Bullrich y Cía.

5.000 vacunos Durham en Ortiz Basualdo, F. C. C. A.

Haciendas de buena clase y estado, incluso 3.000 novillos, y el resto vacas con y sin crías y vaquillonas, sobre la estación Ortiz Basualdo, F. C. C. A., ramal de Rojas a Pergamino.

El martes 27 de abril, a la 1.30 de la tarde, con las haciendas en lotes apropiados y a la vista, en el cuadro conocido por "El Centenario" del establecimiento "La Magdalena", del señor Daniel Ortiz Basualdo, distante 15 cuadras de la estación. El día del remate correrá un tren especial de Pergamino a Ortiz Basualdo. Comisión a cargo de los compradores. Oportunamente detalles completos. — Adolfo Bullrich y Cía.

12|669 v. ab. 26

CESAR VITTI

JUDICIAL, en La Rioja. — Sin base. Un establecimiento minero completo en plena producción y en un solo block.

Por orden del síndico liquidador de la quiebra "MINAS DE POZO HONDO", remataré el día sábado 24 de abril de 1920, a las 5 de la tarde, en el escritorio de la sindicatura, calle 25 de Mayo 66, en La Rioja, en un block, las minas, máquinas, edificios, etcétera. Son tres pertenencias mineras, un socavón explorador y las demasías legales. Tiene trabajados ocho socavones, un pique y un chiflón cortado, todo con mineral a la vista y listos para continuar la explotación. La mina consta de siete mantos principales superpuestos y explorados en una superficie de 150 por 400 metros, está toda con mineral en descubierto y se calcula que de su existencia solamente se ha sacado un dos por ciento. Este dos por ciento ha sido vendido en 213.000 pesos. Además hay una enorme cantidad de mina sin explorar todavía, pero con los mantos a flor de tierra. La mina principalmente es de WOLFRAM, pero tiene además molibdinita, hierro, cobre, apatita, niobinita, tantalium, etc.

Se vende en un block: las minas, los edificios, instalaciones, maquinarias, repuestos, carbón, líneas telefónicas, herramientas, muebles, mineral en rechanque etc.

La avaluación oficial y judicial de todo es:

Mina	$	300.000.—
Edificios	„	9.674.50
Maquinarias	„	2.575.16
Repuestos de máquinas	„	2.847.30
Carbón	„	90.—
Líneas telefónicas .	„	600.—
Utiles y herramientas	„	3.024.60
Mineral extraído . .	„	2.668.37
Total . . .	$	321.479.93

Por una ley provincial tiene derecho de aprovechamiento de toda el agua de las dos quebradas "Pozo Hondo" y "Portezuelo" para fuerza motriz. Se encuentra en el Cerro del Cantadero, a seis leguas de La Rioja, y es conocida en todos los nombres del "Manzano" o "Pozo Hondo" o "Cantadero".

Es la más rica de las minas de wolfram del país; pues su producción constante es de 65 a 75 o|o de puro. Puede visitarse cuando quieran. Pedir prospectos detallados con inventarios completos a Manuel Gutiérrez, San José 265, Buenos Aires, o al contador público Carlos De Glymes, Río Negro 177, La Rioja, o al martillero público César Vitti, La Rioja.

Sin base y por lo que den, al contado.

Comisión del martillero, 3 o|o, a cargo del comprador.

CESAR VITTI, Martillero público.

12|692 v. ab. 15

Guillermo Gowland & ...

JUDICIAL.—CASA EN BELGRANO, calle Amenábar 1179, entre ... y Céspedes, a dos cuadras de ... y con adoquinado de piedra.

Edificio consta de 2 piezas principales, cocina, baño y w. c., con patio y jardín al frente, con piso y carpintería de pino y con aguas corrientes. Terreno de 8.66 metros de frente al sud por 32.94 metros en el costado Este y 32.78 metros en el costado Oeste. Superficie total 284.56 metros cuadrados. Base para la venta, pesos 5.794.19 m|n., que representan las 2|3 partes de la tasación. Se rematará en nuestra casa, 351 Bolívar 341.

El viernes 16 de abril, a las 3 p. m. Juez doctor Matías Mackinlay Zapiola, en el juicio Arcolese Fernando contra López de Coto Enriqueta, por cobro de pesos, que tramita por secretaría del doctor Nicolás González Iramaín. Seña, 8 o|o a cuenta del precio y 2 o|o de comisión. — Guillermo Gowland y Cía.

El presente edicto ... de ... los autos que ... Consta. — Eduardo Ro...

12|65... v. a. 1...

"Bric a Brac"

Rivadavia N.o 23..

J. COPELLO REMATARA EL domingo 11 de abril a la 1 de la tarde, por orden del a casa "Bric a Brac", los objetos procedentes del empeño vencido. Alhajas, muebles, máquinas, armas, ropa y mercadería en general, días de exhibición 8 y 9 del corriente.

12|557 v. abril 1..

Rufino de Elizalde & ...

Judicial. — En Vélez Sársfield ... en Villa Urquiza.—Dos lindos terrenos bien situados.

1.o—Vélez Sársfield, terreno calle Monte Dinero entre Campana y Concordia frente al S. E. y a la propiedad núm. 3354. Mide 8m70 de frente por 38m40 de fondo igual a 334... metros cuadrados.

Base, 1.336.32 $ m|n.

El domingo 18 de abril a las ... de la tarde, en el mismo terreno.

2.o—En Villa Urquiza, terreno calle Burela entre Olazábal y Mendoza, lote 9, fracción A, lindando con la propiedad núm. 2167, mide 8m... frente al sur por 41 metros de fondo, igual a 348.50 metros cuadrados.

Base, 2.323.33 $ m|n.

El domingo 18 de abril a las ... de la tarde en el mismo.

Venta por disposición del señor juez doctor E. M. Naón, secretaría Grandoli, en el juicio seguido por don Mauricio Scamuzzi contra don Gastón Duquenoy.

Seña, 8 por ciento. Comisión ... por ciento. Informes y planos a nuestra casa Reconquista 212. U. T. ... Av. C. T. 201, Central. Rufino de Elizalde y Cía.

12|688 abril 17

RIVERO y VIALE

EL DOMINGO 11 DE ABRIL

Importante remate - En el nuevo pueblo:

Presidente Hipólito Yrigoyen

Sobre la estación DOBLAS del F. C. Pacífico

Pampa Central-Sección III, Fracción A., parte del lote No. ..

16 manzanas de pueblo en 64 lotes DE BUENAS DIMENSIONES

17 Quintas con superficie entre 3 hectáreas, 92 as., 50 cs., a 5 hects. y 90 as. 22 espléndidas chacras entre 30 hectáreas y 54 as. y 222 hects., 08 as. Punto terminal de la línea F. C. P. de Rivera, pasando por Macachín a Doblas, muy próximo a Santa Rosa, Macachín y General Acha.

Terrenos altos, parejos de riquísima tierra negra vegetal poco arenosa, especial para agricultura y alfalfa. Con agua de primera calidad desde 3 metros de profundidad. Venta completamente decidida. Con grandes facilidades de pago. Mitad al contado y mitad a 1, 2 y 3 años de plazo. Sin base, al mejor postor, los lotes del pueblo y las quintas. Las chacras, 80 $ m|n. la hectárea.

El domingo 11 de abril, a las 12 m., sobre los mismos terrenos. Después de un almuerzo campestre, aunque llueva.

Condiciones de la venta: El remate lo efectuaremos en las manzanas del Pueblo divididas en 4 lotes cada una. Sin base, al mejor postor. Quintas: Las 17 quintas, sin base, al mejor postor. Chacras: Las 22 chacras con base de 80 $ m|n. la hectárea. Entrando en la venta las poblaciones Molinos, Tanques, Bebidas y alambrados que tenga cada lote. Forma de pago: Mitad al contado y la otra mitad a uno, dos y tres años de plazo con garantía hipotecaria y 7 o|o de interés anual, pagadero por semestres adelantados. Los compradores que paguen al contado la parte de mitad a plazo, se les hará un descuento del 5 o|o.

Exigiremos de los que resulten compradores, el 2 o|o de nuestra comisión a cargo y el 10 o|o como seña y a cuenta de precio en el acto del remate. La posesión inmediata y las escrituras serán otorgadas por ante el escribano señor ... en la Capital Federal. ... Títulos perfectos.

El futuro pueblo Presidente Hipólito Yrigoyen, será de gran importancia y porvenir. Por prestarse sus tierras para alfalfa, ganadería y agricultura, ... estar ligado por vías férreas a los grandes centros de población de la ... y tratarse de un punto terminal de ... donde se sirve un gran ... El futuro pueblo Hipólito Yrigoyen ... cuenta actualmente ... establecidos en los terrenos ... ciona una Escuela Nacional ... cenes, hoteles, panadería y ... manzanas loteadas para el pueblo ... reservado terrenos para plaza y ... públicos; y los terrenos están ... te amojonados y medidos, con ... hermosas calles.

Nota importante: Para revisar ... en venta, pueden hacerlo ... por la Estación Doblas F. C. ... dose en ésa al señor Fulgencio ... quien facilitará todas las comodidades ... su prolija revisación. Por más datos ... y detalles, a nuestros escritorios ... Aires, Venezuela 1230, U. T. ... y en Saladillo, F. C. S.

[C]RONICA SOCIAL

...pena ha sido reci... sociedad la noticia ... de la señora Dolo... Arguibel de Navarro Vio... ayer en su estancia La ... consecuencia de una ra... ...extinta a un alma bonda... ...timientos caritativos tan ... que su vida íntegra la ... la práctica del bien y a ... consuelo en forma eficaz y ... todos aquellos seres que

...a ella, con la seguridad de ...contrarían un alivio para su ...

...trada en esos sentimientos, ...ó una terrible epidemia inva... república, la señora de Nava... Viola convirtió el establecimien... su señor padre, don Andrés ... de Arguibel en un verdadero ...al y atendió personalmente a ...enfermos, llegando siempre a ...con una ternura edificante. ...por las bellezas que encerra... alma que vivió rodeada de ca... consideración, provocando su ...te un profundo sentimiento de ...

...deceso afecta a las familias de ... Arguibel, Navarro Viola, Ro... Siché, Parodi, Núñez, Ro... ...ruis de los Llanos, Varsi, Ze... etc.

...restos serán trasladados a es... capital para ser inhumados en el ...ón de la familia, en el cemen... del Norte, y esta ceremonia ha ...denciar en forma elocuente el ...miento que su desaparición ha ...do.

* * *

...mo lo venimos anunciando, ma... ...a la noche se realizará en el ...o Florida la función a benefi... la Sociedad Damas de Cari...

...programa confeccionado al ...o es muy interesante, figurando "Chant Hindou", de H. Bem... "Chanson de Mai", de G. Hu... por la señorita Enriqueta Sal... acompañada por el profesor Gui... ...brecht; la señorita Olga de Knyff ...ará "Pour les pauvres", de Vic... ...ugo; "Conseils a une parisien... de Alfred de Musset; el señor ...ini ejecutará un solo en el ... las niñitas Haydée, Catali... Blanca Nicolau bailarán "Mo... musical", de Schubert. ...letarán el programa intere... ...trenos cinematográficos.

... las localidades, palcos ... [illegible] ... las localidades ... la función, en Paraguay nú...

...pedidos pueden hacerse al ...teléfono 6348 (Juncal), ... p. m.

...rman las invitaciones: Carolina ...ada de Martínez, Elvira Landí... de Calvo, Julia Martínez de Agui... María Diehl de Miguens, Floren... de las Carreras de Cibils, María ...lin de Campos, Josefina Gonzá... de Sorondo, Adela de la C. de ...ehl, Isabel Algelt de Diehl, Leo... ...tegmann de Piñero, Lola San... ...arina de Echagüe, Elena Frías de ... María Luisa Palacios de Ca... ...es, Clara Correas de Massini, Ma... ...ía Nevares de Monasterio, Zorai... Rueda de Marini, Carolina Vallet Gandolfo, Isabel Conde de Her... ...dez, María Carman de Lozano, ...ía Martínez de Varela, Amelia Ra... ...ez de Montes de Oca, Clemencia ...ez Valiente de Lafuente, Asun... Uriburu de Valdez, Carlota Pon... de Zárate, Antuca del Olmo de ...tínez, Carmen Castro Videla de ...irez, Esther Varela de Panthou, María Angélica P. de Bercetche, Ro... Amelia Barrenechea de Campos ...ña, Sara Estrada de Villate, Ali... Zorraquín de Dorado, Verónica ...al de Tornquist, María Amelia ...a de Schindler.

* * *

...El señor Santiago Vela ofreció ...che en uno de los salones del ... Hotel una comida a un núcleo ...amigos festejando una fecha ín... desarrollándose la comida en ambiente de franca alegría.

* * *

...ió margen a una lucida nota so... el enlace de la señorita Elena ...ini Shaw con el señor Eduardo Aguirre Lynch que fué consagrado ayer a las 6 p. m. en casa del señor Alejandro Shaw.

Una orquesta ejecutó durante el acto religioso la "Marcha nupcial" de Gounod, "Le dernier sommeil de la vierge", "Printemps" y "Chanson de solveig" de Grieg.

Terminada la ceremonia se pasó al corredor donde se repartió la tradicional torta de bodas, siendo agraciada con el anillo la señorita Carmen Lynch Gorostiaga y tocándole el dedal a la señorita María Giselle Shaw.

Entre la enorme concurrencia vimos a las señoras:

Jovita Llobet de Echagüe, Magdalena Mac Nab de Bernal, Teresa Agote de Aldao, Emma Medici de Uriburu, Julia Elena Hunter de Nelson, Sara Gayán de Huergo, Blanca Lynch de Beazley, María Arning de Haspz, Carmen Oliden de Zuberbühler, Ethelbell de Alkaine, Julia Pinedo de López, Elena Villegas de Diez Ocampo, Susana O'Gorman de López, Cora Bidart de Bell, María Eugenia Aguirre de Ibarguren, Celina Raybaud de Crespo, Adriana Aguirre de Huergo, Victoria Aguirre de Landívar, Felisa Bollinui de Battilana, Teresa Guerrico de Zapiola Acosta, Sara Usher de Shaw, Ramona Aguirre de Ocampo, María Luisa García Estrada de Aguirre, Adela Ayerza de Agote, Adela Ocampo de Aguirre, Matilde Sánchez de Méndez, Susana Cano de Hunter, Emma Basavilbaso de Benítez, Adela Maderna de Frederking, Emilia Fuschini de Agote, María Luisa Gorostiaga de Lynch, y las señoritas María Giselle y Elsa Shaw, Victoria Aguirre, Elena Aguirre Lynch, Carmen Hunter, Carmen Zuberbühler, Susana Quirno Gómez, Angélica Ocampo, Matilde Méndez Sánchez, Carmen y Silvia Echagüe, Elisa Agote, Elsa y Margarita Pirovano, Carmen Lynch Gorostiaga, Julieta Shaw, María Esther Jordán, Elena Ocampo Vedoya.

* * *

En el Plaza Hotel fué ofrecida anoche una comida por el señor E. Werth en honor del ministro de Suecia señor C. Hultgren y demás personal de la legación.

La mesa que había sido espléndidamente arreglada con flores de los más diversos matices entrelazadas con banderas argentinas y suecas, ofrecían un bonito golpe de vista.

Al destaparse el champagne ofreció la demostración el señor E. Werth. Contestó agradeciendo el ministro de Suecia, hablando por último el doctor E. Modig.

* * *

El enlace de la señorita Elisa Malpeli Calvo con el doctor Teodomiro Argüello, consagrado anoche en la capilla de Las Victorias, dió margen a una reunión social de encantadoras proporciones.

La novia, que lucía un elegante y sencillo traje de liberty blanco con encaje a la aguja, entró del brazo de su señor padre, Corina Malpeli seguida por el novio con la madrina señora Isolina Solís de Argüello, Catalina Calvo de Malpeli y Mario Malpeli, Julio Martínez e Isolina Argüello, Hugo Malpelli y Juana Ibáñez, Elena Malpeli Calvo y Roberto Argüello, Celia Troncoso Calvo y Silvio Argüello, Magdalena Calvo y José Enrique Virasoro, Yolanda Calvo y Pedro Troncoso, Matilde Calvo y Leopoldo Lugones (hijo), María Teresa Anbone y Nicolás Calvo (hijo).

Después de la ceremonia, una buena parte de la concurrencia pasó a casa de la novia, donde se efectuó una lucida recepción que duró animadamente hasta las primeras horas de la mañana.

Estuvieron presentes las señoras:

Rosa López de Basavilbaso, Dolly Mills de Mastrogianni, Rebecca Keen de Pérez, Blanca Lawson de Almeyra, Elfride Brinkmann de Achával Rodríguez, Carlota A. de Llambí, Justina Alvarez de Orma, Julia Gerosa Cazón de Herrera, María Martínez de Calvo, Lola Pirán de Flores, Amalia Muñiz de Viale, Celina Sáenz Peña de Villar, María Jurado de Gándara, María Luisa Vela de Niño, Mercedes Argerich de Gallo, María Rosa Fauvety de Peña, Augusta Kruls de Piñero Pacheco, Mercedes Fernández Górgolas de Mom Bell, Laura Carlés de Guerrico, Ernestina Gándara de Keen, Nair Fernández Blanco de Imaz, María Calvo de Pérez, María Lastra de Virasoro, Fernanda Quirno Costa de Magnanini, Máxima Calvo de Troncoso Vela, María Elena Virasoro de Cadret, Esther Calvo de Dates, Juana Rita Villate de Oromí, María Webster de Bibiloni, Magdalena Ristorini de Calvo, Ventura Martínez de Guerrico, Matilde Robertson Lavalle de Calvo, Teresa Guerrico de Zapiola Acosta, Elena Calvo de Varela, Raquel Almeyra de Bullrich, Clemencia Wappers de Saborido, Trinidad Laspiur de Sarmiento, Ernestina Pérez de Alzaga, Alita Livingston de Dorado, Cora Livingston de Muñiz, Ernestina Lavalle de Wappers, Adela Woodgate de Mills, María Luisa Zapiola de Llambí, María Sunblad de Oliveres, Rosa Woodgate de Mayol, Carmen Taylor de Cambaceres, Emma Basavilbaso de Benítez.

Y las señoritas:

Ercilia y Sofía Pérez Calvo, Cora Trottman, Estela Muñiz, Albertina y Adela Mayol Woodgate, Elena Villar Sáenz Peña, María Teresa Gerosa Cazón, María Cristina y María Carmen Almeyra, Estela y Josefina Basavilbaso, Carmen y Julia Cambaceres, Enriqueta Wassermann, Esther y Sara Calvo, María Guerrico, Alicia Richard Lavalle, Elina y Sara Gándara, Cecilia Cook, Angélica Castro Almeyra, Elisa y Susana Niño Vela, Mercedes Piñero Pacheco, Dolores y Magdalena Gallo, Estela Boote, Carmen Fernández Górgolas, Zulema Keen, Mercedes de Alzaga, Lola Flores Pirán, Violeta Calvo, María Dorado, Carmen y María Teresa Orma, Elena Benítez Basavilbaso, Alcira Magnanini, Raquel Guerrico, Lía y Ester Saborido Wappers, María Esther Llambí, Sara Bibiloni, Clara Sarmiento Laspiur, María Elena Sánchez, María Adolfina Olivares Sundblad, Inés Troncoso Vela.

* * *

En el hospital Rivadavia se realizará pasado mañana la comunión pascual de todas las enfermas, a las 8 p. m., estando la ceremonia religiosa a cargo del obispo auxiliar de la arquidiócesis, monseñor Alberti.

Al acto piadoso asistirá la comisión directiva de la Sociedad de Beneficencia que sostiene dicho hospital.

* * *

Será consagrado hoy el enlace civil de la señorita Elena Estrada con el señor Eduardo de Urquiza, siendo testigos el contraalmirante Manuel Barraza e ingeniero Miguel de Estrada por la novia, y los señores Félix Pienze e ingeniero Carlos de Urquiza por el novio.

La ceremonia religiosa se efectuará mañana a las 6.30 p. m. en la capilla de Las Victorias, actuando como padrinos la señora Carmen M. de Estrada y el teniente de fragata José Antonio de Urquiza.

La nueva pareja partirá a su establecimiento de campo en Entre Ríos.

* * *

En el Mignon Theatre tiene lugar esta noche una función a beneficio de la Casa San José para Ancianos, de Belgrano.

Además de unas cintas nuevas de cinematógrafo habrá números muy interesantes a cargo de la señorita de Pérez Ballester y el señor Bernardo M. de Irigoyen, quienes ejecutarán escogidos trozos en el violín y violoncello, respectivamente.

La comisión organizadora de este festival la forman las señoritas: Nélida Ortega, María Matilde, Elena y Margarita Paats, Carlota Esther Delcassé, María Elena Pont Lezica, Corina Mangudo Escalada, Celina Conde Cordero, María Elena Caprile, Carmen y María Esther Pederzetrt, Alicia Peris, Flor Cordero, Josefina Benguria, Alicia y Susana Pita, Carolina Martínez, Isabel Rivadavia, Carolina Chapman, Delia Pont Lezica, María Elena Pedezert y Safa Cilley Hernández.

* * *

El enlace de la señorita Celia Sommer con el señor Enrique Balcarco será bendecido el 27 de mayo próximo, dando margen a una fiesta nupcial encantadora.

* * *

Ha fallecido ayer a los 28 años de edad el señor Ventura Luis Marcó del Pont, distinguido caballero que contaba con extensas vinculaciones y simpatías en nuestra sociedad.

A consecuencia de la grave dolencia, que lo aquejaba tuvo que abandonar la facultad de ingeniería de la que era un aventajado estudiante y donde había logrado conquistar por sus condiciones caballerescas el aprecio y consideración de sus compañeros de tareas.

Su deceso afecta a conocidos hogares porteños.

El sepelio de sus restos, efectuado esta mañana en la Recoleta, previa misa de cuerpo presente en la iglesia del Pilar, motivó una sentida demostración de duelo.

* * *

Dará lugar a una solemne ceremonia la recepción de la comunión pascual por los alumnos del Colegio de San Francisco, "Asociación de la Doctrina Cristiana" y "Taller de San Francisco Solano", que se realizará el próximo domingo, a las 8.30 a. m., en la basílica de San Francisco.

* * *

A beneficio de la sociedad "Hermanas Cristianas" tendrá lugar pasado mañana en el París Hotel un te danzante que está despertando mucho interés entre nuestras familias conocidas.

El precio de la entrada con opción al te es de 3 pesos y pueden adquirirse las invitaciones en Azcuénaga 489, o por teléfono, 2324 Palermo, o en el hotel.

La comisión organizadora de este festival está compuesta por las señoras y señoritas:

Clara Echeverry de Zapiola, Eloísa Castro de Salas, Carmen Navarro de Vieyra, Esther O. de Cánepa, Alcira Martínez de Hoz, María Luisa Perichón de Romero, Juana R. de Dughan, Clotilde de Peralta de Viurnos, Marta Olazábal de Rubistein, Clara Navarro de Meyer.

Señoritas: María Luisa y Margot Favan Herrera, María del Rosario Serrano Vivanco, Aída Esther y Marta Devoto, Enobita Rivas, Alcira Gómez Lastra, Celia Peralta Viurnos, Angélica y Delia Ford, Susana y Ana María Gorostiaga, Elisa Catán Barros Arana, María Emilia y María Irma Rabbia Berho.

* * *

En la iglesia de San Nicolás será consagrado mañana por el P. Lafitte el enlace de la señorita Raquel Herraiz con el señor Ricardo Lanús (hijo).

Actuarán como padrinos de la ceremonia religiosa, la señora Irene Montes de Oca de Lanús y el señor Emigdio Herraiz.

Serán testigos del acto civil el señor Emigdio Herraiz (hijo), por la novia, y por el novio, el señor Victoriano Peralta Ramos.

Los novios entrará al templo acompañados por el siguiente cortejo:

María Serra de Herraiz con Ricardo Lanús, María N. Herraiz con Luis Figueroa, Lía Lanús con Carlos Herraiz, Gloria Herraiz con Manuel Augusto Lanús, María Esther Lanús con Jorge Herraiz, Alcira Lanús con Rodolfo Lanús, Emilio Guyote con Fernando Herraiz, María Adela Lanús con Alejandro Lanús, Margarita Serra con Pascual Herraiz, María Rita Rentoría con Carlos Galup Lanús, María Elvira Lanús con Manuel Serra.

* * *

En casa de la novia será consagrado mañana el enlace de la señorita Haydée Gómez Zamudio con el señor Joaquín Oliverio.

Serán padrinos la señora Emilia G. de Oliverio y el señor Rómulo Gómez.

Testigos del acto civil serán por la novia el doctor Adolfo Mathis, señores Romeo Oliverio y Antonio Delgado, y por el novio, los doctores Pascual y Alfredo Oliverio y Saturnino García Anido.

El siguiente cortejo acompañará a los novios al altar:

Lucrecia Zamudio de Gómez con el doctor Pascual Oliverio, Amelia Oliverio con Lorenzo Cer[illegible] Colman, Clotilde [illegible], Oliverio, María Virginia [illegible] con Patricio Gómez, Lola Oliverio con Romeo Oliverio, Lucrecia Gómez Zamudio con Héctor Vernengo Lima, Delia Oliverio con Rómulo Gómez (hijo).

* * *

Mañana, monseñor Perazzo consagrará en la mayor intimidad el enlace de la señorita Sara Igartúa con el señor Benito Rodríguez Azúa.

Serán padrinos la señora Aurelia D. de Rodríguez y el señor Eduardo Igartúa.

Actuarán como testigos del casamiento civil, por parte de la novia, el doctor Cornelio J. Vera, y por el novio el señor Camilo Rodríguez.

La nueva pareja se ausentará para el Rosario.

* * *

Tendrá lugar mañana en el Plaza Hotel de 4.30 a 7 p. m., el te que en honor de los capitanes Pedro L. Zanni y Antonio Parodi ha sido organizado por una comisión de señoritas.

Esta comisión la firman: Haydée y María Azucena Correa, Eloísa y María Esther Bravo, Maruca y Lita Carro Alvarez, Jorgelina Argerich, Berta Weigel Muñoz, María Julia y Delia Castellanos Villanueva, Magdalena y Sara Alais, María L. Peña, Rosa Campbell Orma, Isolina Aparicio, Sara López Carrillo, María Luisa y Sofía Esquivel, Cristina y Jacinta García Valdivia, Raquel Ballesteros Sousa, Lola y Elena Orma, Elía Corina Gallegos, Emilia y Ernesta Mujica, Delia Zevallos Torres, Sara Gil Navarro, Elisa y Julia Byron Krausse, Amalia Zamudio, Elena Artayeta Castex.

* * *

En un ambiente de franca camaradería y amistad se desarrolló anoche en unos de los salones del Plaza Hotel, la comida que un número de amigos del diputado nacional señor Alberto de Bary le ofrecían con motivo de su reciente nombramiento.

La mesa que había sido especialmente arreglada con flores de los más diversos matices se hallaba rodeada por los señores: José O. Casas, Andrés Ferreyra (hijo), Remigio Lupo, Enrique Frías y Frías, Obdulio F. Siri, Antonio R. Pedrazza, Manuel Pinto, Miguel Rippa Elzaurdia.

* * *

Los amigos del doctor Miguel Ochoa, fallecido el 2 de abril del año pasado, han resuelto rendir un homenaje a su memoria, colocando su busto en bronce en la bóveda que guarda sus restos.

La ceremonia tendrá lugar en el cementerio del Oeste, el domingo 11 del corriente, a las 10 a. m.

* * *

Con motivo de cumplirse el primer aniversario del fallecimiento de la conocida educacionista señorita Adelia L. Torti, sus amigas le tributarán un homenaje el domingo 11 a las 10 a. m., colocando una placa de bronce en el sepulcro que guarda sus restos.

* * *

El lunes próximo tendrá lugar en el cinematógrafo Mignon, de Belgrano, un festival a beneficio de la congregación de San Vicente de Paul de la Inmaculada Concepción.

El programa consta de interesantes números de canto, baile y declamación, alternados con escogidas cintas cinematográficas.

* * *

Lucidas proporciones alcanzó la fiesta ofrecida ayer por la señorita Zulema Gache a un núcleo de sus amigas, festejando una fecha íntima. Estuvieron, entre otras, las señoritas de: Vidal, Inzourraga, Almanza, Flores, Darregueyra, Carrasco, Beltrán, Saavedra, Hurtado, Arellanos, González, Palacios, Acuña, Zorrilla, Storni, Nicolau, Saldías, Aberastury, Genoud, Carreño, Astigueta y Heredia.

* * *

Será consagrado el 15 del corriente a las 9 p. m. en la capilla del colegio San José el enlace de la señorita Elena Lascano Castaño con el señor Juan Carlos Gallino Cornell.

* * *

En la iglesia parroquial de Lomas, mañana a la tarde, será bendecido por fray Gabriel Emilio Cuello, el enlace de la señorita Angela Carreras con el señor Salvador Magán, actuando de padrinos la señora Manuela Carreras de Carreras, madre de la novia, y el señor Manuel Casas.

* * *

De Burzaco:

Se activan los preparativos para el te seguido de recepción y baile, que, con fines benéficos, organiza una comisión de niñas, el que se efectuará el 11 del corriente a las 4 de la tarde en los salones del Club Social.

Suscriben la invitación, las señoritas: Alicia Irigaray, Sara Smith, Elisa Schroeder, Beatriz Ashton, Rosalía Gitard, Chita de Follevile, Lita Greewood, Graziella Irigaray, Adela Schroeder, Rosalía Willers e Ida Schroeder.

* * *

De Flores:

Dió margen a una encantadora reunión social la recepción ofrecida anoche por el señor Alfonso, con motivo de festejar los recientes compromisos de las señoritas Beatriz María Alfonso con el señor Alberto Canales y de la señorita Eva Andfiarena con el señor Félix Ponce.

* * *

—Enferma la señora Josefina Goyena de Allende.

—Guarda cama la señora Isabel Alemán de César. Su estado y el de su hijita es satisfactorio.

—Continúa mejor la señorita Raquel María S. Santillán.

—Es satisfactorio el estado del señor Eduardo Calvo, que fué sometido a una intervención quirúrgica.

—Completamente restablecida la señora María Isabel Areco de Coll.

—Ha experimentado una ligera mejoría el señor Arturo V. Puentes.

—Enfermo el señor David Zambinini Davies.

—La señora Rebeca Guerrico de Ballero se encuentra más aliviada de sus dolencias.

—Es satisfactorio el estado de la Sra. Delia Peralta Ramos de Fresco.

—Sin mayores alternativas la señora Angélica Crespo de Parera Denis.

—El señor Mariano Meson sigue mejor después del accidente sufrido.

—En vías de un completo restablecimiento el señor Juan B. Iraizoz.

* * *

Han llegado:

—De Mar del Plata, el doctor Fortunato Sola, su señora y las señoritas Zoila Gutiérrez Saravia, Delia y Julia Vieyra, el doctor Estanislao S. Zeballos y familia, María L. de las Carreras y familia, Esteban Riglos, señora Angélica de Elía y sus hijos, Federico Gómez Molina, señora Elvira Urioste y su hija Angélica, Emilio Casal, su señora Isabel Butler y sus hijos, Tomás Cullen, Carlos Jiménez Zapiola, Bernabé Carabassa, Walter A. Mackinlay, Augusto E. Martín, Alberto Estrada y Emilio Silva.

—De Alvarez, la señora Rafaela Cazón de González e hijas.

—De Pergamino, la señora Mercedes Moreno de Brener y la señorita Josefina.

—De Larguía, el doctor Facundo Larguía y familia.

—Del Tigre, los señores José Peñó y señora Margarita Beech, Gastón Dedyn y señora María Hortensia Elegner, Jacinto Peralta Martínez y familia, Valerio Miberg y señora Jerónima Wells.

—De San Fernando, los señores Cupertino del Campo y señora Sofía del Arce, Juan José Madero y señora Florentina Molina.

—De Ascochinga, la señora Leonor Quirno Costa de Terry y familia y las señoritas Zulema, Celia Eena y Raquel Grondona.

—De Necochea, las señoras Alita Livingston de Dorado, su hija María, Estela Livingston de Luro y familia.

* * *

Han partido:

Para Monte, el señor Carlos Alberto Rodríguez Lubary y familia.

—Para Ascochinga, el señor Guillermo Aldao, señora María Luisa Unzué y familia.

—Para Montevideo, los señores Luis Felipe Botet, Pedro A. Zavalla y Saúl Pérez Gomar.

—Para Córdoba, el señor Ricardo Díaz de la Torre.

Protéjase de las Inclemencias del Tiempo

Lluvias, fríos, humedades

Porque si esto no le traen males peores le proporcionan una vejez prematura y achacosa. ¡EVITELO! adquiriendo un

Poncho Shackleton

El mejor impermeable sin goma, con forro de vicuña de gran abrigo para invierno y desmontable con botones automáticos para verano resultando así muy liviano y cómodo.

Poncho SHACKLETON Model. Patent

Mangas adheridas interiormente a los bolsillos.

Exclusividad para la venta:

M. ALVAREZ

Bmé. MITRE esq. ESMERALDA

U. T. 2198, Av. Bs. Aires

ESPECIALIDAD EN PRENDAS DE CALIDAD PARA CAMPO

La casa envía muestras y catálogos al interior.

CONVOCATORIAS

CAJA INTERNACIONAL MUTUA DE PENSIONES. — Fundada el 1.o de julio de 1901. — Se convoca a los señores representantes a la asamblea general ordinaria que tendrá lugar el lunes 19 de abril de 1920, a las 4 p. m., en el local de la dirección general de la sociedad, Avenida de Mayo 1145, para tratar la siguiente

ORDEN DEL DIA:

1.o Lectura del acta de la última asamblea.
2.o Lectura y aprobación de la memoria, balance del ejercicio vencido e informe del síndico.
3.o Inversión del fondo de acumulación.
4.o Dieta a los señores directores y síndico para el ejercicio de 1920.
5.o Elección del síndico y síndico suplente.
6.o Elección del tribunal arbitral.
7.o Designación de tres representantes para refrendar el acta de esta asamblea.

Buenos Aires, marzo de 1920. — Juan B. Giudice, presidente; Alfredo Borlasca, secretario. 12|596 v. abril 19.

COMPAÑIA SANSINENA DE CARNES CONGELADAS. — Se convoca a los señores accionistas a asamblea general ordinaria, para el día viernes 16 de abril a las 3.30 de la tarde, en su local calle San Martín 132, para tratar la siguiente

ORDEN DEL DIA:

1.o Consideración de la memoria, balance e informe del síndico correspondientes al ejercicio terminado el 31 de diciembre de 1919.
2.o Distribución de utilidades.
3o. Elección de tres directores titulares por dos años, en reemplazo de los salientes.
4o. Elección de tres directores suplentes, por un año.
5o. Elección de síndico y suplente, por un año.
6o. Designación de dos accionistas para que juntamente con el presidente aprueben y firmen el acta de la asamblea.

Se previene a los señores accionistas que para concurrir a la asamblea deberán depositar sus acciones en la caja de la sociedad, por lo menos tres días antes del fijado para la reunión.

Buenos Aires, 27 de marzo de 1920. — El directorio. 12|619 v. 16 ab.

S. A. FRIGORIFICO ARMOUR DE LA PLATA. — Convocatoria. — Se convoca a los señores accionistas a la asamblea general ordinaria, que se verificará el miércoles 21 de abril próximo, en el local de la sociedad, calle Reconquista 314, Buenos Aires, a las 4 p. m., a objeto de tratar la siguiente orden del día:

1.o Aprobación del balance y memoria del ejercicio terminado el 31 de diciembre de 1919.
2.o Nombramiento de cuatro directores titulares por dos años.
3.o Nombramiento de un director suplente por dos años.
4.o Nombramiento de síndico titular y síndico suplente.

Se previene a los señores accionistas que para concurrir a la asamblea, deberán depositar sus acciones en la tesorería de la sociedad o su equivalente recibo de las mismas, a más tardar con tres días de anticipación para obtener el correspondiente boleto de entrada.

Buenos Aires, marzo 27 de 1920. — El secretario. 12|604 v. abril 15.

FRIGORIFICO WILSON DE LA ARGENTINA. — Sociedad Anónima. — De acuerdo con el artículo 25 de los Estatutos, se convoca a los señores accionistas a la sexta asamblea general ordinaria que tendrá lugar el día 21 de abril próximo, a las 10 a. m., en el local de la Sociedad calle Reconquista 314, segundo piso, para tratar la siguiente

ORDEN DEL DIA:

1.o Consideración y votación de la Memoria y balance.
2.o Distribución de utilidades.
3.o Elección de dos directores titulares.
4.o Elección de síndico y síndico suplente.
5.o Designación de dos accionistas para que formulen el acta de esta asamblea y firmen con el presidente.

Se previene a los señores accionistas que hasta las 4 p. m. del día anterior al fijado para la asamblea, podrán obtener en la oficina de esta compañía, la tarjeta de entrada especificando los votos correspondientes.

Buenos Aires, marzo 31 de 1920. — El Directorio. 12|649 v. abril 18.

SOCIEDAD ANONIMA "CRISTALERIAS PAPINI". — De acuerdo con el artículo 18 de los estatutos sociales, se convoca a los señores accionistas a la asamblea general ordinaria, que tendrá lugar el día 29 de abril a las 5 p. m., en el local de la sociedad, calle Chacabuco 646, para tratar la siguiente

ORDEN DEL DIA:

1.o Aprobación de los contratos celebrados con los señores Rafael Papini, Walter Schorr y Humberto Macera de acuerdo con el artículo 13 de los estatutos.
2.o Presentación de la memoria, balance, cuenta de ganancias y pérdidas y dictamen del síndico, referente al año 1919, para su discusión y aprobación.
3.o Distribución de utilidades.
4.o Elección de un síndico y síndico suplente.
5.o Nombramiento de dos accionistas presentes, para aprobar y firmar el acta de esta asamblea.

Se previene a los señores accionistas que para obtener el boleto de entrada a la asamblea, deberán presentar sus acciones en la administración de la sociedad, calle Chacabuco 646, con tres días de anticipación al fijado para la asamblea. — El presidente. 12|664 v. abril 26.

COMPAÑIA ARGENTINA DE ALUMBRADO a alcohol.—Convocatoria. De acuerdo con el art. 35 de los estatutos de la sociedad, se cita a los señores accionistas a la asamblea general extraordinaria, que tendrá lugar en el local de la sociedad, Defensa 429, el día 30 de abril de 1920, a las 3 p. m., con la siguiente

ORDEN DEL DIA:

1.o Elección de un director titular por el término de tiempo comprendido entre la fecha de esta asamblea y el 22 de octubre de 1922.
2.o Nombramiento de dos accionistas para aprobar y firmar el acta de la asamblea conjuntamente con el presidente y secretario.

Para asistir, todo accionista deberá depositar sus acciones en la administración cinco días antes de la fecha de la asamblea. — El Directorio. 12|669 v. abril ...

SOCIEDAD GENERAL CINEMATOGRAFICA. — Convocatoria. — De acuerdo con lo dispuesto en el art. XI de los estatutos, se convoca a los señores accionistas a la nueva asamblea general ordinaria a celebrarse el 30 de abril a las 4 p. m., en el local social, Tucumán 955, para tratar la siguiente

ORDEN DEL DIA:

1.o Aprobación de la memoria y balance correspondiente al octavo ejercicio.
2.o Distribución de utilidades.
3.o Elección de cuatro directores por dos años, en reemplazo de los señores ... Robles, Leandro García, José María ... y Eugenio G. Burzaco, que terminan su mandato.
4.o Elección de síndico y síndico suplente.
5.o Designación de dos accionistas para aprobar y firmar el acta de la asamblea.

Buenos Aires, 6 de abril de 1920. — El Directorio.

ARTICULO 18

Hasta tres días antes de celebrarse las asambleas, deberán los accionistas depositar sus acciones en las cajas de la sociedad o en lugar que se designará en la convocatoria y recoger un recibo en el cual conste el número de acciones depositadas y el número de votos a que se tiene derecho. Si los accionistas tuviesen depositadas sus acciones en algún Banco de la Capital, bastará la presentación del recibo o certificado que lo acredite.

v. 30 abril.

COMPAÑIA ANDINA DE ELECTRICIDAD. — Sociedad Anónima. — Convocatoria. — Por disposición del Directorio y de acuerdo con el artículo 28 de los estatutos sociales, se convoca a los señores accionistas a la asamblea general ordinaria que tendrá lugar el día 27 de abril a. c., a las 11 a. m., en la sede social calle Esmeralda número 188, para tratar la siguiente

ORDEN DEL DIA:

1.o Lectura y aprobación de la Memoria y Balance con Cuenta de "Ganancias y Pérdidas" correspondientes al 7.o ejercicio terminado el 31 de diciembre 1919, con informe del síndico.
2.o Distribución de utilidades.
3.o Elección de tres directores titulares por dos años.
4.o Elección de un director suplente por dos años.
5.o Elección del síndico y síndico suplente.
6.o Designación de dos accionistas para aprobar y firmar el acta de esta asamblea.

Se previene a los señores accionistas que, según el artículo 24 de los estatutos sociales, para obtener el boleto de entrada a la asamblea, es necesario depositar las acciones o los certificados que acrediten su propiedad en las oficinas de la Compañía calle Esmeralda número 188, hasta tres días antes de la fecha fijada para la asamblea.

Buenos Aires, abril de 1920. — El Directorio. 12|675 v. abril 2...

COMPAÑIA ELECTRICA DEL SUD. — Sociedad Anónima. — Convocatoria. — Por disposición del Directorio y de acuerdo con lo dispuesto por los estatutos sociales, se convoca a los señores accionistas a la asamblea general ordinaria que tendrá lugar el día 27 de abril a. c., a las 11 1|2 a. m., en la sede social, calle Esmeralda número 188, para tratar la siguiente

ORDEN DEL DIA:

1.o Lectura y aprobación de la Memoria y Balance con Cuenta de "Ganancias y Pérdidas" correspondientes al 7.o ejercicio terminado el 31 de diciembre 1919, con informe del síndico.
2.o Distribución de utilidades.
3.o Elección de tres directores titulares por dos años.
4.o Elección de un director suplente por dos años.
5.o Elección del síndico y síndico suplente.
6.o Designación de dos accionistas para aprobar y firmar el acta de esta asamblea.

Se previene a los señores accionistas que, según el artículo 24 de los estatutos sociales, para obtener el boleto de entrada a la asamblea, es necesario depositar las acciones o los certificados que acrediten su propiedad en las oficinas de la Compañía calle Esmeralda número 188, hasta tres días antes de la fecha fijada para la asamblea.

Buenos Aires, abril de 1920. — El Directorio. 12|676 v. abril ...

CITY BELL SOCIEDAD ANONIMA. — Se convoca a los señores accionistas a la asamblea general ordinaria que tendrá lugar el día 29 del corriente a las 4 p. m., en el local de la sociedad calle Rivadavia 6.., para tratar la siguiente orden del día:

1.o Memoria del directorio, balance general e informe del síndico.
2.o Elección del síndico.
3.o Designación de dos accionistas para aprobar y firmar el acta de la asamblea.

Se recuerda a los señores accionistas el artículo 23 de los estatutos que dice: "Las acciones deberán depositarse hasta tres días antes de la asamblea en el domicilio social. En lugar de depósito se aceptará un certificado de banco a satisfacción del directorio". — Buenos Aires, abril 8 de 1920. — José Guerrico, presidente. — Adolfo Labougle (hijo), director. 12|684 v. 28 ab.

[E]studio Fotográfico de F. BIXIO y Cía.

...os esmerados y modernos — Arte en los retratos de novios y niños

Rambla Bristol No. 138 — Mar del Plata

[B]anco Holandés de la América del Sud

Amsterdam, Río de Janeiro, Sao Paulo, Santos,

Casa Central: Buenos Aires, Bartolomé Mitre esquina 25 de Mayo

Agencia N.o 1: Corrientes 1900.

Capital autorizado	Fls.	50.080.000.—
Capital realizado	"	25.080.000.—
Fondo de reserva	"	4.500.000.—

...raciones: Giros, Descuentos, Prenda Agraria, Warrants y toda otra operación bancaria.

El Banco paga por depósitos:

En Caja de Ahorros	4 o/o
En cuenta corriente hasta $ 200.000	1 "
A plazo fijo	Convencional

Comisión de Fomento Industrial Vitivinícola (Mendoza)

AVISO

Se hace saber a los viñateros e industriales de la Provincia que por resolución de la Comisión, en sesión de fecha 15 del corriente se ha resuelto:

1o. Que en cumplimiento a lo dispuesto en los artículos 19 de la Ley 759 y 13 de la Ley 758, los Señores bodegueros deberán retener a la orden de esta Comisión $ 1.10 por cada quintal métrico de uva propia o adqurida que vinifiquen o hayan vinificado.

2o. A los Señores viñateros que hayan vendido sus uvas al contado y sin descuento del importe del impuesto arriba indicado, deberán pasar por la Gerencia de la Comisión a hacerlo efectivo dentro del plazo de treinta días, a contar desde la fecha. Prevenimos asimismo a los Señores bodegueros, que deben dar cuenta dentro de los cinco días de la fecha, de las operaciones que hayan realizado sin retener el impuesto, evitándose las molestias consiguientes al hacerse la liquidación final.

3o. Igualmente se previene a los Señores viñateros que hayan vendido su uva para la exportación, que deben también satisfacer dicho impuesto dentro de los treinta días de la fecha.

Mendoza, marzo 18 de 1920.

J. CANALS BOS.
GERENTE.

v. abril 10

ARTE · TEATROS · CINEMATOGRAFIA

[illegible] — Concesionario: Camilo Bo[illegible] — Gran compañía lírica, temporada oficial de 1920, con el concurso del ilustre compositor Ricardo Strauss (para conciertos). — Directores de orquesta: Tullio Serafin y Roberto Moranzoni. Sopranos: Caracciolo Juanita, Legat [illegible], Muzio Claudia, Nieto Ofelia, Ra[illegible] Elena, Soster Sassone Anna, Ro[illegible]. Medio sopranos y contraltos: [illegible] Aurora, Claessens María, Menzi [illegible], Anselmi Emma, Canassi Ida, Picco [illegible]. Tenores: Cimselli Ferdinando, [illegible] Eduardo, Gigli Beniamino, [illegible], Nessi Giuseppe, Uza [illegible]. Barítonos: Cigada Francesco, [illegible] Baracchi Aristide, Dalpozzo [illegible]. Bajos: Lazzari Virgilio, Dudikar [illegible]. Cuerpo de baile para las óperas; [illegible] de bailes clásicos Alejandro Ja[illegible]. Primera bailarina, María Chabels[illegible], primer solista A. Vronskaia. El repertorio será elegido entre las siguientes óperas: Lohengrin, Tristano e Isolda, La [illegible], Mefistófele, Manon, Cavalier de [illegible], Hansen y Gretel, Rigoletto, Aída, [illegible] di Siviglia, Il Re di Lahore, Wa[illegible], [illegible] y Melisande, Loreley y Ma[illegible]. Novedades: Adriana y Dionisia ([illegible] Boero); Fedra (Ildebrando Pizzetti); Saika (Floro Ugarte). Temporada de conciertos sinfónicos bajo la dirección del [illegible] compositor Ricardo Strauss. Los señores abonados a la temporada lírica anterior, tendrán la preferencia a sus respectivas localidades hasta el 10 de abril, y este plazo es improrrogable. El pago de [illegible] localidades será dividido en dos cuotas: la primera en el acto de subscribirse en la secretaría del teatro y la segunda [illegible] llegada de la compañía. Los precios de las localidades que se expenden en la boletería para cada función aislada, serán siempre mayores que los del abono. Se atiende al público todos los días hábiles de 10 a 12 y de 1.30 a 5 p. m., en la secretaría, Cerrito y Tucumán.

COLISEO — Temporada lírica de 1920 — Gran compañía lírica italiana. — Directores de orquesta: Félix Weingartner, Edoardo Vitale, Vincenzo Bellezza, A. [illegible]devilla, E. Santini. Sopranos: Genoveva Vix, Gilda dalla Rizza, Angeles Otein, Carmen Melis, Lucía Marcel de Weingartner, María Roggero, Sara César, Anita Giacomucci. Medios sopranos: Gabriela Besanzoni, Elvira Cassaza, Ana Gramegna. Tenores: Benjamín Gigli, Bernardo De Muro, Lauri Volpi, J. Canalda (otro francés). Barítonos: Armand Crabbé, [illegible] Segura Tullien, Taurino Parvis, G. [illegible], Víctor Damiani. Bajos: Giulio Cirino (otro francés) y T. Dentale. Utilités: Lucía Torelli, María Galeffi, G. Gallo[illegible], A. Nardi. Cuerpo de baile de 24 figuras, primeros bailarines Richard Nemanoff y Elena Kronner; orquesta y coros del teatro Costanzi de Roma. Repertorio: Anima Allegre, de Vittadini (estreno), Walkyria, Parsifal, Lohengrin, Caballero de la Rosa, Salomé, Pelleas y Melisandra, Manon, de Massenet; Carmen, Aída, Gioconda, Rigoletto, Iris, Andrea Chenier, Boheme, Tosca, Sansón y Dalila, Barbero de Sevilla, Werther, Butterfly, Loreley, Francesca di Rimini, etc.

En la administración del Coliseo queda abierto el abono a 20 funciones a los siguientes precios: Palcos bajos y balcón con cuatro entradas, 3.000 $; palcos altos con cuatro entradas, 1.000 $; plateas, 300 $; tertulias 1.a y 2.a filas, 180 $; otras filas, 160 $; galería, 60 $. Abono a ocho matinées en domingos y feriados: palcos bajos y balcón, 380 $; palcos altos, 220 $; plateas, 76 $; tertulias 1.a y 2.a filas, 48 $; otras, 40 $; galería, 24 $. Los señores abonados a la temporada anterior, tienen derecho a reservar sus localidades hasta el 5 de abril próximo. Horas hábiles de 10 a 12 m. y

Teatro Argentino
Bartolomé Mitre 1444. U. T. 1788, Libertad. C. T. 1520 Central. — Temporada de 1920
* COMPAÑIA *
FLORENCIO PARRAVICINI
HOY, A LAS 9 p. m.:
CAER EN LA TRAMPA
* MELGAREJO *
Platea con entrada $ 2.50

LOS ESTRENOS

"EL BRONCE"

Con esta pieza en tres actos estrenada anoche en el Nuevo por la compañía que encabeza Orfilia Rico, el señor Rosario Roldán, da un paso definitivo en su carrera de comediógrafo. La indiscutible personalidad literaria del doctor Roldán, poeta de altos vuelos líricos y orador de magnificencias de lenguaje, galanura de giros y armonía de expresión, necesitaba que el hombre de teatro encontrara la obra que armonizara con las resonancias que el nombre de este intelectual comporta en nuestro ambiente.

Y a nuestro juicio "El bronce" es esa esperada obra que señala para Roldán la verdadera conquista del teatro.

El título de la obra es un símbolo de la nacionalidad.

El bronce es el argentinismo, en formación por la amalgama de los diversos factores individuales que han venido de distintos países a radicarse entre nosotros. De esos hijos de inmigrantes, extranjeros que han sido empujados a nuestras playas por distintas circunstancias y el elemento nativo, va surgiendo en los descendientes, por natural y humano cruzamiento, el verdadero argentinismo en el que se plasmará definitivamente la futura grandeza del país.

Arellano y la Parodi en la escena final de "El bronce"

El asunto de "El bronce" es como sigue:

Doña Dolores (Sra. Rico) está abocada a una crisis económica. Sus estancias en Guaminí y su regia mansión porteña están hipotecadas. Los plazos han vencido, y el prestamista exige el pago y no hay dinero para ello. Se reúne el consejo de familia para deliberar; un hijo de doña Dolores, Emilio (Sr. Rico) que se ha casado con una ex querida y un consejero familiar, D. Agustín (Sr. Fuentes) resuelven que no hay otra situación que entregar los bienes al prestamista. El otro hijo, Carlos (Sr. Bastardi), un joven imbuído de ideas anárquicas tiene otra idea: cree que puede recurrirse a don Giacomo (Sr. Zurlo), un ex mayordomo de la familia hoy enriquecido. La madre acepta la idea. El ex lacayo acepta la proposición de levantar la hipoteca realizándose una nueva a su nombre.

Don Giacomo tiene un hijo, Juan (Sr. Arellano), estudiante de medicina, quien vive enamorado de Carola (Sta. Parodi), hija de doña Dolores y que nunca ha aceptado sus relaciones, pues considera una ofensa las pretensiones del hijo del ex mucamo de sus padres.

En el segundo acto la casa y la estancia han pasado a ser propiedad de don Giácomo. Carola ignora que la estancia no es ya de propiedad de su madre y cree que la perdida ha sido tan solo de la casa. Como el golpe le ha afectado en su salud los médicos le aconsejan ir al campo. Valiéndose de una amable mentira consiguen entre todos, y especialmente, por imposición de Juan, que aquellas vayan a la estancia que aparentemente seguirá para Carola siendo de propiedad familiar.

En el tercer acto están todos en la estancia. Allí vuelven a encontrarse Juan y Carola.

Esta se siente de nuevo incomodada por la presencia de su silencioso pretendiente y en una escena violenta lo expulsa de la que cree su casa. Juan no protesta y parece dispuesto a acatar la orden.

Pero enterado del caso don Agustín que conoce la verdad del proceder altruista de Juan convence a Carola de su injusta hosquedad y le insinúa la conveniencia de disculparse de esos desaires. Y en una bella escena final Juan y Carola se acercan definitivamente por el amor, constituyendo su unión todo el símbolo de la obra.

"El bronce" fué presentado magníficamente. Llamó la atención el decorado corpóreo de los primeros actos que da la sensación exacta de un interior de casa regia, pues ya sabemos que la dirección del Nuevo ha introducido una feliz innovación en la forma de presentar las obras.

La interpretación muy correcta. La Rico en un rol de matrona supo encarnarlo con su habitual habilidad y dar sus buenas notas de comicidad fina; la Parodi estuvo bien, especialmente en las escenas del tercer acto. Zurlo eficaz, aunque un tanto sainetesco en su interpretación del Giácomo. Arellano sobrio y medido, al igual que Fuentes, Alemán, Bastardi y demás.

Al final hubo muchos aplausos y el autor agradeció las demostraciones en breves pero conceptuosas frases.

La Medina, el Carli, el Cato, Muiño y Drames en "Los hijos del capitán"

La Ferreira, la Rizo, Arellano, la Parodi, Fuentes, Zurlo, Bastardi y Alemán en "El bronce"

"LAS HIJAS DEL CAPITAN"

¿El comandante Barranco, ha resucitado? Si esto hubiera sucedido, es muy probable que hubiera procedido con sus hijos, como lo hace el capitán Ramírez, en la obra de Luis Rodríguez Acasuso, cuyo título va de epígrafe y cuyo estreno efectuó anoche la compañía Muiño-Alippi.

Un capitán retirado ¿del tiempo de Rosas? es viudo, y con tres hijas casaderas; tres que si fueran bonitas, como dijo Vital Aza, hallarían colocación...

Las dos mayores, son pasadas de moda, solteronas, y, como todas las solteronas teatrales, son cursis y nutridas de Vargas Vila, de "Carolina" y de "Carlota"... La menor, Elvira, es simpática, joven y tiene un novio estudiante, que abusa con su consentimiento, de su inocencia... El capitán Ramírez que en todos los actos de su vida aplica la férrea disciplina, que sabemos regía en nuestro viejo ejército, sorprende al galán en la pieza de su hija y... lo deja salir vivo, bajo su palabra de honor de que se casará con Elvira.

El estudiante no ha cumplido su palabra, se casa con una niña que "figura", mientras tanto el capitán Ramírez ya es abuelo.

Es entonces que la pieza de Rodríguez Acasuso llega a interesar intensamente; las dos hermanas solteronas, le reprochan a la menor el mal paso dado y el deshonor que significa para ellas la presencia del sobrino de contrabando en la casa de los Ramírez; la vida para la joven madre se vuelve imposible ya, los novios de las "demode", se han retirado por "decoro", y no porque hacía ya ocho y cinco años, respectivamente, que "hacían" el novio.

Cuando ya la situación se torna por demás insostenible para todos los de Ramírez, aparece don Mingo, un italiano almacenero, viejo amigo del capitán y que estando solo en el mundo, antes que morir de aburrimiento, reconoce como suyo al hijo de Elvira y se casa con ella. Hermoso rasgo, para un almacenero italiano...

Las solteronas, ante esta nueva e inesperada realidad, añoran los tiempos idos.

Es, "Las hijas del capitán" una honesta obrita; los cuadros están bien trazados, los dos últimos, sobre todo; ese tipo del capitán Ramírez, bien hecho; la lucha que mantiene entre el hondo agravio que para su alto honor y estricta disciplina significa la caída de su hija, y el amor por ésta, que al fin triunfa, lo supo interpretar Muiño con una sobriedad, que aunque fuera de sus recursos acostumbrados, llega a interesar y satisfacer ampliamente.

La Conti, muy bien en el trabajoso papel que le tocó desempeñar; fué muy aplaudida, lo mismo que la Medina y la Cata en sus papeles de hermanas "mayores". Al final y antes nutridas salvas de aplausos, se presentó el autor a agradecerlos.

"KIT"

Se puso en escena anoche ¡por fin! la tan anunciada comedia inglesa de Worrel y Terry, cuyo título nos sirve de epígrafe, y cuya versión al castellano se debe a C. Martínez y E. Nieto. A decir verdad, preferible hubiera sido que hubiera continuado anunciándose... Es "Kit" una comedia de índole folletinesca-policial-cinematográfica, con un tema o asunto de lo más trillado e insustancial.

¿Quién se interesa hoy con una intriga de espionaje alemán o inglés, cuando ya el cinematógrafo, el "Tib-Bits" y hasta "La Nación" la han explotado tanto? Anoche en el San Martín no se interesaban ni los vendedores de caramelos (por otra parte, malos y caros éstos).

Es sensible que un conjunto como el de Membrives-Isbert que está capacitado para poder dar a conocer muchas obras del exuberante repertorio grande español, salga representando piezas como la de anoche, que es tan inglesa, que convirtió la sala en un témpano...

Por otra parte, ¿es que no existen en castellano palabras adecuadas para saludar?, porque en la obra que nos ocupa todos los personajes se saludan en inglés, y eso está mal, cuando los intérpretes hablan en español, quedan ridículas esas salutaciones en anglo-galaico...

La interpretación bastante correcta, habiéndose destacado Isbert (Kit) la Anglada (Molley), San Juan (Mr. Preston) y Mayor (Sanderson).

La presentación muy cuidada.

Al final la Membrives amenizó la velada con varias tonadillas muy bien cantadas...

Asociación Filarmónica Argentina

Esta noche dará su primera audición la nueva entidad artística Asociación Filarmónica Argentina, fundada por el distinguido artista maestro León Fontova, cuyo nombre ocupa sitio prominente en el movimiento musical del país.

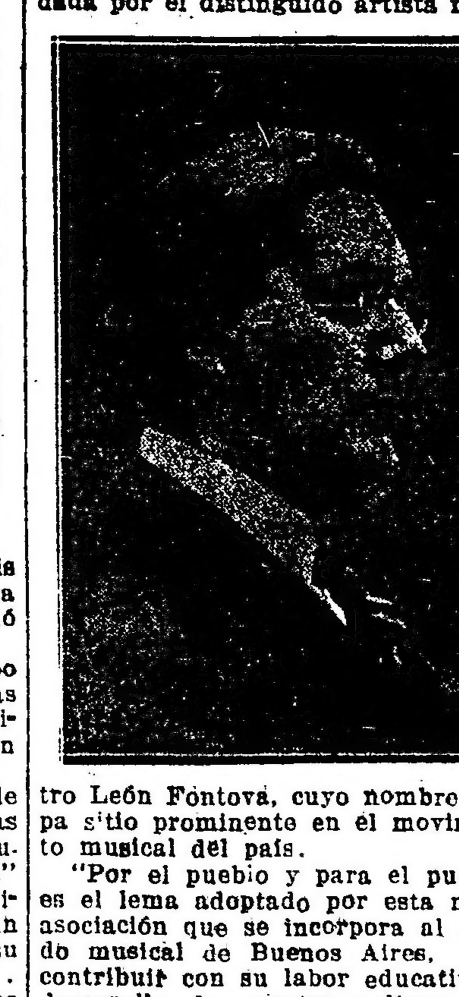

"Por el pueblo y para el pueblo" es el lema adoptado por esta nueva asociación que se incorpora al mundo musical de Buenos Aires, para contribuir con su labor educativa al desarrollo de nuestra cultura popular.

La audición de esta noche estará a cargo del "Cuarteto Buenos Aires" formado por León Fontova y Eduardo Armani (violines) Abel San Martín (viola) y Vicente C. Vernavá (violoncello), desarrollándose el siguiente programa: Cuarteto No. 21 y Sonata para violín y viola de Mozart, Preludio, Fuga y Courante de Glazounoür (para cuarteto de cuerdas) y Cuarteto op. 18 No. 4 de Beethoven.

Vuelve, pues, a su actividad primera León Fontova, cuyo retiro dejó un vacío difícil de llenar en nuestro mundo musical; saludémoslo con simpatía, augurándole grandes éxitos en su nueva empresa artística, éxitos que redundarán en beneficio de todos.

VICTORIA
Compañía de comedia española
:: SALVAT - OLONA ::
Viernes 9 de abril
Debut de la compañía
MAS FUERTE QUE EL AMOR

BUENOS AIRES
Compañía argentina de comedias sainetes y revistas : :
MUIÑO-ALIPPI
A las 6.15: Las hijas del capitán. A las 9: Bajo el yugo de un tirano, Las hijas del capitán, La revista del mundo. — Platea, $ 1 por sección

El debut de hoy

Como se había anunciado, se presentará hoy en el Victoria, la compañía de Comedia española Salvat-Olona, que hará todo el repertorio grande español, teniendo además, varias exclusivas.

El debut de esta noche se realiza con la alta comedia dramática de Jacinto Benavente: "Más fuerte que el amor" que tiene el siguiente reparto. Carmen, Olona; Carlos, duque de Tolasuva, Salvat; la duquesa, Astor; Felisa, Tresolls; Totó, Santos; princesa Sorelli, Andrés; Eugenio, Dukese; La marquesita de Andorróo, Adsnar; Guillermo, Catalá; El marqués de Andorróo, Navarro; El marqués de Mosuleda, Lliri; Paco Utrilla, Renato; El príncipe Sorelli, Perlú; Leopoldo Castro Ojeriz, Ortega; Ricardo, Obregón; Dedé, Masejosa; Estevez, Casals; un criado, Creuz; otro criado, Ducós.

Estreno en el Excelsior

Esta noche en segunda sección se estrenará en el Excelsior la última producción de Pellerano "Marca de fuego", obra de la que se adelantan juicios favorables.

OPERA
Compañía nacional de operetas sainetes y revistas
* VITTONE-POMAR *
A las 6: Pronósticos para 1920. A las 9: Pronósticos para 1920; El diablo con polleras; Pronósticos para 1920
Platea, $ 1 por sección

Hoy tarde y noche
Palace Theatre Corrientes 757
Gran Splendid Theatre Santa Fe 1860
— Notable estreno —
Entre Jorge y Jorgito
Por June Caprice y Creighton Hale
Fina y lujosa comedia americana, primera producción
CAPELLANI FILM
Exclusividad:
MAX GLUCKSMANN

CINEMATOGRAFIA

"El hombre de los mil amores"

(ARGENTINE PROGRAM)

Hoy viernes 9 será estrenada en los principales cines de la capital la primera producción Elite del Argentine Program.

Se trata de una producción nueva en su género y que ha merecido la más elogiosa crítica en los Estados Unidos.

Hace algún tiempo viene observándose que el público norteamericano se halla cansado de las películas con escenas desarrolladas a base de trompadas y situaciones las más veces inverosímiles, y que no dejan al espectador ninguna impresión agradable, pues sólo conserva recuerdos de situaciones ilógicas, sin ningún provecho instructivo ni intelectual.

"El hombre de los mil amores" ha recorrido triunfalmente los cines de los Estados Unidos; y la información gremial acusa a su favor casi todos los records de taquilla de las salas norteamericanas.

Los directores de esta obra fueron Louis J. Gasnier y Christy Cabanne. Este último ha dirigido a Douglas Fairbanks, y ha sido durante cinco años subdirector en todas las producciones dirigidas por D. W. Griffits.

Los técnicos estiman que la fotografía, la "mise en scene" y la interpretación de esta obra acusan un derroche de lujo y de excelente presentación, calificando esta película como la mejor producción elaborada en el corriente año.

El espectador admira todas las reglas tonalidades y los claroobscuros, tan raros en la cinematografía, disfrutando el deleite procurado por una delicada comedia.

El argumento de ésta sale de lo vulgar y conserva el interés de la obra durante todo su desarrollo. Todos sus pasajes causan agradabilísima impresión, especialmente al sexo bello.

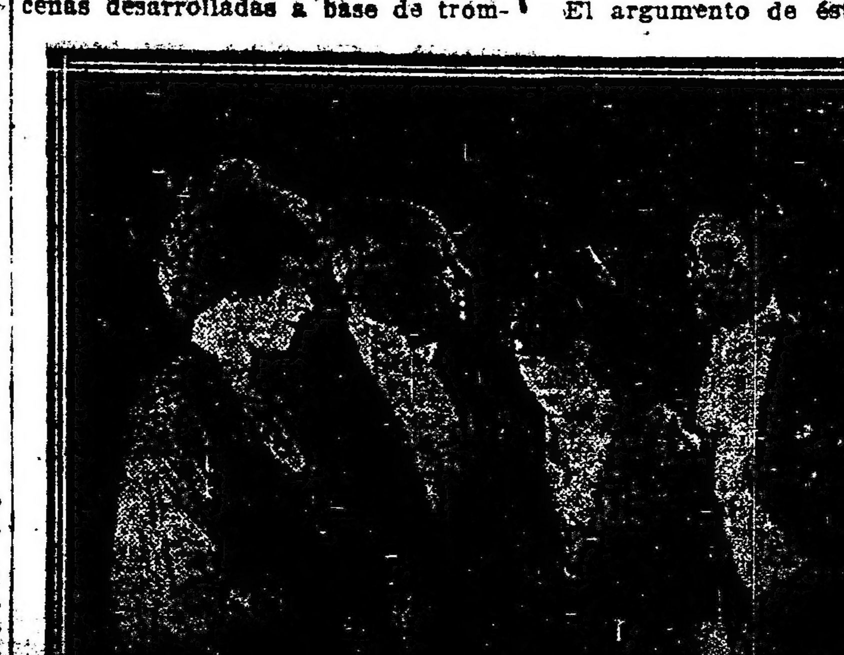

Escena de "El hombre de los mil amores", preciosa cine-comedia de gran espectáculo, que estrena hoy el Argentine Program

El argumento básico de esta obra es el beso; hábito que, si bien tiene impugnadores perdura como esencial caricia en las expansiones del afecto.

Son principales protagonistas de esta obra Lew Cody, Doris Pawn, Jack Moover y Elleen Percy.

Esta obra foto-escénica nos exhibe la controversia de los partidarios y adversarios del beso, personificados por grupos de niñas y mozos. El entusiasmo de los norteamericanos por esta película dió origen a un fox-trot, que lleva el título de la misma.

"El carrousel de la vida"

(Fox)

Una cinecomedia con Peggy Hyland y Jack Mulhall tiene que ser, por definición algo bastante divertido, y la arriba aludida es, además, interesante y no poco intrigada.

La acción comienza presentándonos a la heroína, por sobrenombre Gitanilla, en pleno ejercicio de sus gracias y donaires, como elemento principal del circo Crump.

El propietario es un buen vividor, no muy joven ni muy viejo, a no ser relativamente a Gitanilla, la cual no le estorba para alentar la esperanza de ser algún día marido de la pizpireta muchacha.

El circo ha plantado carpas en las inmediaciones de la casa señorial de Juan Aterton, un heredero con ánimo de aventuras. Su albacea, Ezequiel Powers es un buen hombre, muy adicto y servicial, sin que esas cualidades puedan impedir una liquidación forzosa de la fortuna.

El albacea compra el circo Crump, y el ex propietario, dueño de tanto dinero, solicita en matrimonio a la Gitanilla, que lo desaira. El quiere dominarla por fuerza, y en tal instante preséntase Juan Aterton y salva a la muchacha.

En el curso de la trama, resultan enamorándose los muchachos. Pero la gitana Carlota, presunta madre de Gitanilla, revela que ésta, en realidad, es hija de los Pomeroy, familia de propietarios de la vecindad.

El señor Pomeroy rescata a su hija, cuyo nombre resulta ser Susana, y pretende casarla con su primo Salustio. Pero, de un lado el carácter indómito y el amor de Susana hacia Juan, y de otro, el cariño de éste a la niña, encaminan de tal modo las peripecias que, en el instante de cumplir Susana la mayor edad, Juan se halla presente y obliga al padre—que es juez de paz—a casarlos civilmente.

La obra abundante en incidencias y con algunos rasgos originales está cinegrafiada con la habitual maestría de la Fox.

"La desterrada social"

(Argumento)

La Sociedad General Cinematográfica estrena hoy en los salones Select, Splendid y Esmeralda esta nueva producción de Paramount-Artcraft, en la que reaparece Elsie Ferguson, una de las figuras más interesantes de la escena dramática del arte silencioso.

Inspirada en una novela de Arthur Jones, debe su escenografía a Ouida Bergere; y ha sido dirigida por George Fitzmaurice.

El argumento es como sigue.

Nora Shard, joven heredera americana, autora de una novela de éxito, se dirige a Inglaterra, acompañada por su tía, a visitar a Lady Carworth, cuyo hermano, hombre sin conciencia, se enamora ardientemente de Nora. Esta, por aquel tiempo, conoce a Furnival, autor teatral casado con una mujer bonita, pero excesivamente celosa. Furnival sugiere a Nora la idea de teatralizar su novela; y nace de allí una estrecha amistad: a tal punto que, cuando Nora, disgustada por el asedio interesado del hermano de su amiga, Lord Bisset, decide abandonar la casa de éstos, se aloja en un chalet vecino a la casa de los Furnival. Bisset aprovecha para despertar los celos de la esposa del escritor, alterando un pequeño manuscrito de Nora, que encuentra casualmente. La celosa mujer de Furnival pide a Bisett que la acompañe hasta el chalet de Nora; sorprende allí, a su marido, y lo mata, suicidándose después.

Pero no se detienen ahí las infamias de Bisset; sino que muestra la carta falsificada, origen de la tragedia, al hermano de la esposa de Furnival, Ralph Newel. Todo el mundo cree en la culpabilidad de Nora. Esta abandona Inglaterra; y no atreviéndose a volver a América, se dirige a Venecia, bajo el nombre de Eugenia Christine. Newell alimenta un odio inextinguible contra Nora, a quien llama "la aventurera", y a quien, aunque no ha conocido, cree culpable de la muerte de su hermana. Newell se alista en el ejército. Herido en la batalla del Marne, se dirige a Venecia, a fin de recuperar la salud. Allí encuentra a Nora, a quien conoce por su nuevo nombre: y pronto su amistad se convierte en amor. Nora, en una carta, descubre a Newell la verdad; pero este documento no llega nunca a poder de Newell. Casados ya, vuelven a Londres. Nora está a punto de [illegible] luz.

El día de su llegada, Bisset [illegible] a Nora, exigiéndole una fuerte [illegible] como precio de su silencio, [illegible] por Newell como ladrón, [illegible] varse descubre a éste la [illegible] personalidad de Nora, y [illegible] marido arroja de la casa. [illegible] ve a Italia, donde nace su hijo. [illegible] tretanto Bissett, obligado por [illegible] ha confesado toda la verdad, [illegible] lando la inocencia de Nora, [illegible] pués de algún tiempo vuelve a unirse a su marido.

El programa de hoy

Palace Theatre. — Corrientes [illegible] —Hoy: La caza del oso Codiak; La cuenta del gasto y Perros y [illegible]; El moderno Montecristo, por [illegible] Walthall; No soy correspondido, por Harold Lloyd y El carrousel de la vida, por Peggy Hyland; La caza del oso Codiak y Entre Jorge y Jorgito, por June Caprice y Creighton [illegible].

Grand Splendid Theatre. — [illegible] Fe 1860. — Hoy: La casa en ruina; Perros y perrera; El carrousel de la vida; Jorge y Jorgito; [illegible] guración de la temporada [illegible] lecta orquesta, primera [illegible] moda, tres estrenos: El carrousel de la vida, por Peggy Hyland; [illegible] y perrera, film novedoso de [illegible] Jorge y Jorgito, con la [illegible] de June Caprice y Creighton [illegible] No soy correspondido, por [illegible] Lloyd, el rey de la risa.

Select — Suipacha 482 — [illegible] El jardín secreto, por Lila Lee [illegible] treno, Perros y perrera; Servicio te o chocolate con masas servido [illegible] el Richmond; Libros y faldas [illegible] Charles Ray; El carrousel de la vida, por Peggy Hyland; Actualidades mundiales y estreno, La desterrada social, por Elsie Ferguson. [illegible] función completa, incluso el servicio de chocolate con masas. Platea [illegible] Hoy: noche de moda.

Splendid Theatre—Santa Fe [illegible] —Hoy, función de moda: El [illegible] roso conquistador o El hombre de los mil amores, la mejor interpretación de Lew Cody; Desterrada social, con Elsie Ferguson.

Empire Theatre — Corrientes [illegible] Maipú — Hoy: Los jugadores [illegible] Harry Morey; Maridos modelos, por Henry Walthall; estreno, El carrousel de la vida, por Peggy Hyland; estreno. El hombre de los mil amores, por Lew Gody; Adelita [illegible] lú.

Smart Palace — Corrientes [illegible] —Hoy, tarde y noche: El punto [illegible] nal; Un gaucho en Broadway; [illegible] jardín secreto; La ley del oeste.

General Belgrano — Cabildo [illegible] —Hoy: Los acaparadores; por [illegible] nio Ward; La edad de los [illegible] por May Allison; Un loco lindo [illegible] Taylor Holmes; El pintor de dragones, por Sessue Hayakawa.

Select Lavalle — Lavalle 921. Hoy: Harry Morey, en Los jugadores; A los hombres; Un buen muchacho, con Bryant Washburn, y último episodio de la montaña del trueno; El fallo del destino.

Select (Buen Orden) — Bernardo de Irigoyen 1521. — Hoy: Las [illegible] chuelas milagrosas, por [illegible] Osborne; sección cómica, [illegible] amor es ciego y Amigos [illegible] precipicio de la muerte o [illegible] jugada, 2o. episodio; El [illegible] jockey.

Cine [illegible] —Estrenos Paramount [illegible]

Esmeralda — [illegible] Función de biógrafo [illegible] números de variedades [illegible] lias. Hoy, tarde y noche: [illegible] por el biógrafo. Grandes [illegible] Antonia Costa; Felito y [illegible] xander-Potrowa Stepanoff, [illegible] Miércoles: debut de Los Nava[illegible] quinteto típico nacional.

Porteño — Corrientes 842 — [illegible] teresantes espectáculos de cine y variedades para familias. Estreno tarde y noche: Imitaciones por [illegible] ko. Presentación del ventrílocuo González.

Florida — Galería Güemes — Sábado 10 reapertura e inauguración de los espectáculos cinematográficos por secciones con números de [illegible] ción. Debut: Grabinska-Ibanoff, [illegible] les clásicos y Delfi, humorista [illegible] piano.

Majestic Theatre—Todos los días tarde y noche, grandes estrenos de biógrafo y variedades. Exito de los hermanos Rubio, La Clavelito, [illegible] Málaga, Rosario Pacheco, Mary [illegible] co, Delfy.

Crystal Palace, Corrientes 15[illegible] Hoy, tarde y noche: Duelo a muerte; El buen perdedor; El forastero; El precipicio de la muerte, 12a. serie; Elmo el invencible, 13a. serie.

Gaumont Theatre—Rivadavia número 1635. — Hoy, tarde y noche: Tripitas en amores; El jardín secreto; La ley del oeste; Actualidades Gaumont 50-51-52; El carrousel de la vida; Los jugadores.

Teatro de la Princesa — Suipacha Núm. 460—Cine continuado de 11 a 7 y de 8 a 12. — Duelo a muerte; Los jugadores. Entrada 40 y 30 centavos.

Mignon Palace—Juramento 24[illegible] — Hoy tarde y noche: La [illegible] Amarilis; Leña a la hoguera; [illegible] lana.

The American Palace — Corrientes y Callao. — Hoy: El pintor de dragones, con Sessue Hayakawa; [illegible] entre cardos, de D. W. Griffith, [illegible] Dorothy Gish; Ursus Carlitos.

Electric Palace — Lavalle [illegible] Hoy: Pathé Journal 630; El precipicio de la muerte, 13o. ep.; [illegible] cardinal; El imperio de la ley; [illegible] demonio con faldas; La promesa.

Imperial Biógrafo—Cangallo [illegible] —Hoy: ¡Asesina!; La otra [illegible] Florence Reed; Casándo [illegible] Mañana: El buen perdedor, [illegible] dys Brockwell.

Cine Bolívar — Bolívar [illegible] Hoy: Elmo el invencible, 1[illegible] El pacificador; Ave sin nido, [illegible] na: Con las alas rotas.

Cine Presidente Roca — Rivadavia 3753.—Hoy: Qué inocente; [illegible] valeroso; El gran cacique; El precipicio de la muerte, 10.o [illegible]

Cine Radium Número [illegible] davia 2970. — Estrenos.

Cine Park, Plaza Italia. — Variado programa.

Cine Colón de Flores (Sud América 66)—El cine de las grandes películas. Programa ameno con [illegible] nos.

Cine-teatro París—Rivadavia número 8038-42 (V. Sarsfield). [illegible] dos los días variado programa [illegible] estrenos.

Soleil Palace — Corrientes [illegible] — Hoy: variado programa, [illegible] trenos.

Cine-teatro Pueyrredón — [illegible] davia 6870. — Estrenos cinematográficos y varietés.

Cine Esmeralda de Flores — Rivadavia 7300. Tel. Flores [illegible] Biógrafo con varietés; todos [illegible] estreno de cintas cinematográficas de las mejores marcas. [illegible] ni, dúo cómico; Junyent, [illegible] musical. Martes y viernes [illegible] moda.

TEATRO NACIONAL
Corrientes 960 — Empresa Carcavallo y Cía.
ARATA — SIMARI — FRANCO
HOY a las 10 y 15 REESTRENO
LOS
ESPEJOS DE LA CASA
ORIGINAL DE E. PERALTA
EXITO a las 6, a las 9 y a las 10.15 EXITO
LAS
LUCES DEL CENTRO
ORIGINAL DE ROBERTO L. CAYOL

CARRERAS DE CABALLOS

[illegible]ÓDROMO ARGENTINO

LA REUNION DE AYER

[illegible] COMENTARIOS

[illegible]

Posiblemente, sus grandes ligerezas le han de permitir señalarse mientras las carreras se disputen en el tiro derecho, porque es Lonco Milla de aquellas que se "mueven" desde la salida y de las que conservan sus posiciones porque las defienda en todo el trayecto.

Ha demostrado Lonco milla que vale mucho más que las otras que disputaron el premio Comilla II, y si bien entre estas no hay ningun fenómeno, debe tenerse presente la formada holgada en que cruzó el disco.

Fulminadora, una de las menos cotizadas del lote, llegó segunda pero sin que llegase a distancia como para comprometer la victoria de la

Llegada de la 1a. carrera: 1a. Maroma, 2a. Diosma, 3a. Copelina, 4a. Candileja

[illegible] Lonco Millán [illegible] carrera de su debut y [illegible] Pellizco realizó [illegible] al iniciarse en las [illegible] se adjudicó fácil la [illegible] Custodia domina a [illegible] el handicap de fondo [illegible] impone por escasa ventaja [illegible] ganadores. [illegible]

[illegible] carrera — Maroma. — [illegible]

pensionista del stud Armón, Virtuosa, que llegó tercera, estuvo molestando a sus compañeras en las cintas y Mickett sólo alcanzó el cuarto lugar del marcador.

Tercera carrera — Pellizco. — Era el hijo de Pippermint uno de los más cotizados en la prueba de potrillos perdedores y ello se debe a la buena suerte que acompaña esta temporada al entraineur que lo tiene a su cuidado.

El sólo hecho de que saliese a la pista el pensionista del stud Tortefolo J., fué suficiente para que lo jugasen sus partidarios con fe, y por eso el sport abonado por Pellizco no fué ni con mucho el que esperaban cobrar en su caballeriza.

La impresión que ha dejado Pellizco en los aficionados, no puede ser más favorable, y desde ya hay quien asegura que será de los llamados a tener honrosa actuación en las pruebas de importancia. Aunque el juicio es aventurado, también es el de la mayoría en el caso presente.

No será tal vez un crack el hijo de Pippermint, pero tampoco será de los que se estacionan en ganadores de una carrera: su segundo triunfo no se hará esperar.

Fico mejoró la carrera de su debut, pero tampoco alcanzó a ponerse "al nivel" del ganador, que cruzó el disco con facilidad.

El debut de Impulsivo, después de todo lo que se había dicho del hijo de Flores no respondió a la expecta-

Llegada de la 2a. carrera: 1a. [illegible], 2a. Jacinta, 3a. Promisión, 4o. Vogt

[illegible] le subió la sangre hasta el [illegible] les aprovechó la digestión [illegible] intenciones que los [illegible] Bragado tenían los de [illegible] como resulta, difícil que [illegible] competidoras lleguen al disco [illegible] como Maroma llegó [illegible] otros se llevaron el [illegible] y los de Copelina [illegible]

[illegible] puede volver tranquila al [illegible] de los eucaliptus y con [illegible] sus compañeras que [illegible] tan ilustres [illegible] aquellos pagos.

[illegible] carrera — Lonco milla — [illegible] su única carrera en [illegible] la que llegó segunda [illegible] la hija de Galloway [illegible] al galope sin que [illegible] de sus rivales [illegible] victoria, tal fue la [illegible] que puso de por medio [illegible] Lonco milla una [illegible] llamadas a destacarse.

tiva con que se esperaba, porque no tuvo una largada favorable.

Cuarta carrera — Pomaré. — Como todas las pruebas por sumas ganadas el premio Pong fué una carrera ordinaria, donde el favorito no alcanzó más que al tercer puesto, que en este caso no tenía más subvención que los 100 pesos que le corresponden al "ocupante"... Es decir, que Smolensko para los efectos del sport era un cero a la izquierda.

Pomaré, que acababa de conducirse honrosamente en la presentación anterior, fué la ganadora, demostrando que en estos lotes más bien resultan las cábulas que la lógica. La hija de Orange se impuso con relativa facilidad y por la forma de hacerlo, parece que viene dispuesta a repetir la hazaña en un futuro no lejano.

Tiene a su favor el gran estado de training que ostenta y que Pomaré es hermana materna de La Mafita, aquella famosa yegua que defendiera el stud Los Rosales; luego es lógico que con sangre y estado pueda la pupila del stud Titán dominar más de una vez a esa clase de enemigos.

Yupanqui corrió muy bien, a pesar del elevado peso, y Smolensko y Armoniosa ocuparon los puestos restantes en el marcador.

Quinta carrera — Custodia. — Ya habíamos informado que la hija de Old Man contaba con un trabajo excelente para disputar esa carrera, y como lo repitió ayer, no tuvo necesidad de emplear sus recursos para dominar a la serie de adversarios que le salieron al paso, "fieras" en su mayoría en [illegible] no encontraron resistencia inofensivos "corderos" cuando dan con un rival de la clase de la pupila del stud A. M. E.

La performance producida por la ganadora del premio Lady Ada viene a demostrar una vez más que los kilos pesan cuando el que los lleva es un animal sin mayores méritos y así pudo verse que Custodia llegaba fácil al disco, a pesar de llevar 65 sobre sus costillas...

Claro es que en esa escala de peso le queda a Custodia poco programa,

pero como no siempre ha de ser así, debe esperarse que repita su carrera y agregue aún más de una victoria a su haber.

Jacinta, que repite con gran regularidad todas sus performances, fué segunda, delante de Promisión, que resultó la preferida de la cátedra.

Verdad es que ayer la cátedra no tenía su pupila en buenas condiciones.

Sexta carrera — Pretal. — El primer favorito que cruzó el disco en ganancia fué el ganador de la primera de potrillos del año y si bien logró su segunda victoria puede decirse que la debe a la forma en que fué dirigido más que a los propios méritos del hijo de Pippermint, que tuvo que sacar fuerzas de flaqueza para "quebrar" la resistencia que le oponía Atención con el que el stud Los Cerrillos venía a correrse una fija.

Pretal a estas horas ostenta en su haber la segunda victoria y el hecho de que la lograse después de grandes apuros no impide que se crea un producto de porvenir, porque también lo es seguramente.

El pensionista del stud Indecis es de una regularidad a toda prueba, en sus tres presentaciones en público ha logrado dos victorias y un segundo puesto y esa misma regularidad ha de influir en el juicio que de su actuación y de su valer forma la mayoría en el futuro.

Atención llegó a media cabeza del favorito, performance que "dice" mucho en favor de los méritos del hijo de Diamond Jubilee.

Diamond Red precedió (por el pescuezo) a su hermano paterno y Turundel llegó a tiempo de arrebatarle a Leofucó el cuarto puesto.

Séptima carrera — Grace — La sorpresa del día se produjo en el premio Javina, carrera abierta a todas las pretensiones, donde la cátedra se inclinó por Cantarela en primer término y por Kolette y Mi Mamita después.

Grace, que venía actuando con pe-

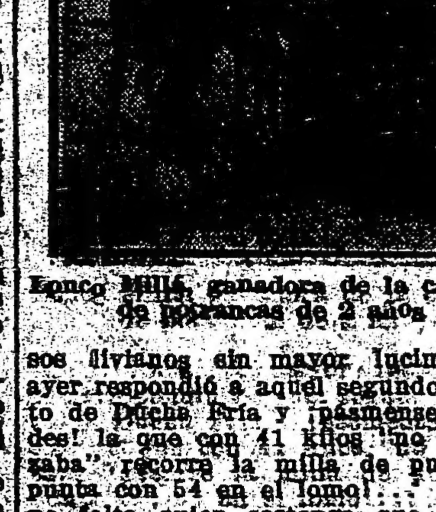

Lonco Millá, ganadora de la carrera de potrancas de 2 años

sos livianos sin mayor lucimiento, ayer respondió a aquel segundo puesto de Ducha Fría y ¡pásmense ustedes! la que con 41 kilos "no alcanzaba" recorre la milla de punta a punta con 54 en el lomo!... ¡luego no falta quien sostenga que en las carreras hay lógica!...

Claro es que si en la próxima está Grace de tan buen humor como ayer volverá a repetir la proeza, pero es tan caprichosa que seguramente la mayoría la dejará en el abandono como ayer.

[illegible] Diosma, Bombonniére y Kolette completaron el grupo de las que regresaron al pesaje.

El sport abonado por Grace fué de los que hacen época. A $ 70.30 por cada boleto ¡una insignificancia!...

Octava carrera — Su Majestad — Fué la pupila del stud Alvear la favorita de la prueba final del programa y respondió cumplidamente a esas preferencias abonando un dividendo elevado, si se tiene en cuenta lo "ordinario" del grupo que se opuso a su victoria.

Influyó en ello seguramente el hecho de que en otras ocasiones la hija de Your Majesty no ha producido la performance que se esperaba de acuerdo con sus trabajos, pero ahora parece que quiere volver por su prestigio a estar a la primera tentativa.

Si Su Majestad en las pruebas sucesivas corre como lo hizo ayer no hay duda de que realizará una brillante campaña esta temporada.

Richmond, con el cambio de monta, produjo una performance diametralmente opuesta a la anterior y su triunfo no se hará esperar.

Muy Linda ocupó el tercer puesto,

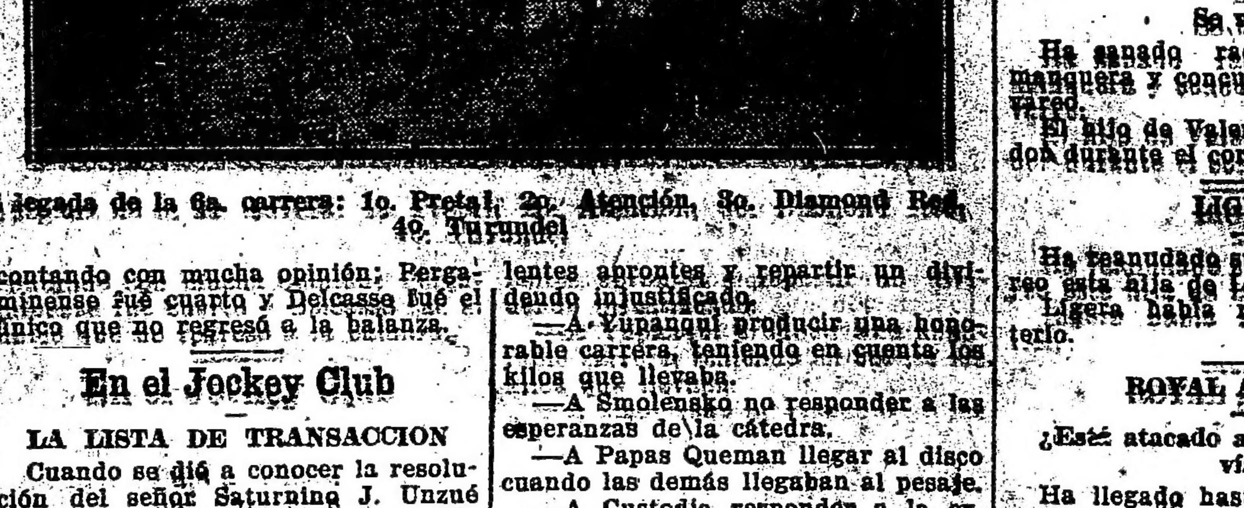

Llegada de la 6a. carrera: 1o. Pretal, 2o. Atención, 3o. Diamond Red, 4o. Turundel

contando con mucha opinión; Pergaminense fué cuarto y Delcasse fué el único que no regresó a la balanza.

En el Jockey Club

LA LISTA DE TRANSACCION

Cuando se dió a conocer la resolución del señor Saturnino J. Unzué aceptando su candidatura para la presidencia del Jockey Club, que todos festejaron con verdadera simpatía, nadie llegaba a imaginarse que la comisión de carreras pudiera ser encabezada por el señor Ignacio Correas.

Conocíamos las intenciones y los trabajos que en tal sentido se hacían, pero nunca sospechábamos que tanto el señor Unzué como otros caballeros que figuran en la lista se prestaran a lo que en realidad no deja de ser más que una combinación preparada de antemano, sobre del grupo más funesto que ha tenido siempre entre sus manos las riendas del Jockey Club.

Esto es todo lo que podemos decir por hoy ya que es opinión entre gente que nos merece respeto de que esa lista ante de pocas horas quedará destrozada.

HANDICAPS

Handicaps para la reunión del jueves 15 de abril de 1920:

Premio Crampon, 1100 metros — Escorpión 64 kilos, Jedo 60, Glotón 56, Hilera 54, Tosca 53, Habano 52, La Bertini 51, Delcasse 50, [illegible] 50, Pánico 50, Sylvina 48, Klaxon 47, King George 46, Black Fox 46, Agridulce 46, Bogotá 44, Raso 41.

Premio Farolera II, 1600 metros — Mirabeau II 59 kilos, Su Majestad 58, Gallipoli 56, Utrecht 53, Espinela 50, Crag 50, Epigrama 49, Habano 49, Cylleval 49, Procónsul 48, Flapper 47.

Premio Irmao, 2200 metros — Takecare 59 kilos, Custodia 58, Charol 57, Suri 56, Massena 51, Amarrete II 51, Lady Ada 51, Floro Azul 51, Sun Rays 50, Magalhaes 50, Peringote 50, Castelar 49, Miss Tonta 49, Centauro 48, Vogt 48, Espumante 46, Yupanqui 44.

FULMINADORA

Un lindo lance

Con la hija de Arequito intentaron sorprender a la cátedra en la prueba de potrancas perdedoras, los del stud Titán y hubieran logrado su objeto si no se le atraviesa en el camino Lonco-millá, que tenía más títulos y más medios.

Ahora lo sensible es que Fulminadora ya está descubierta y en la próxima no ha de abonar un sport tan suculento como el que cobraban ayer si llega a ganar.

Los que jugaron por mitades tuvieron la satisfacción de cobrar a razón de $ 14.80 por cada boleto a placé.

LOS JOCKEYS

Se ha distinguido en la reunión de ayer los siguientes profesionales:

D. Torterolo — Lo citaremos en primer término por haberse adjudicado con Pretal no sólo la carrera más discutida de la tarde, sino consiguiendo imponerse con el hijo de Pippermint cuando ya ninguno espectador se lo imaginaba.

J. A. Verduri — Tuvo el honor también de adjudicarse con Maroma el premio Remate por media cabeza.

E. J. Ramírez — Obtuvo una fácil victoria con Lonco Millá en la carrera de potrancas perdedoras.

S. U. Morales — Ha tenido a su cargo la misión de darse un paseo triunfal con el debutante Pellizco.

A. G. Borean — Ha dirigido con todo acierto a Pomaré en la cuarta prueba del programa.

C. Fenucci — Consiguió una cómoda victoria con Custodia en el handicap de fondo.

M. di Biazzi — Importó de la provincia, tuvo a su cargo la sorpresa de la tarde con Grace, quien repartió un sport de setenta pesos.

E. Arturi — Fué el piloto de nuestra favorita Su Majestad en la carrera del desquite.

HEMOS VISTO AYER

Al aprendiz Verduri ganar una espléndida carrera con Maroma, venciendo por media cabeza a Diosma en el mismo disco.

—A los del stud Reve d'Or fracasarles un lindo lance.

—A Copelina caer vencida con todos los honores.

—A Candileja dar un disgusto a la cátedra.

—A Lonco Millá confirmar la carrera de su debut, donde había sido segundo de Dorarca.

—A Fulminadora errar un lance de proporciones.

—A Virtuosa sumamente nerviosa, perdiendo por esa causa sus energías.

—A la debutante Mickett sufrir un contratiempo en la largada que le hizo perder la carrera.

—Al entraineur Torterolo agregar a su serie de victorias en las carreras de productos otra más con Pellizco, un hijo de Pippermint, que defiende sus propios colores.

—A los de Fico correrse una semi fija.

—Al debutante Impulsivo caer vencido en gran tiempo.

—A Pomaré responder a sus excelentes aprontes y repartir un dividendo injustificado.

—A Yupanqui producir una honorable carrera, teniendo en cuenta los kilos que llevaba.

—A Smolensko no responder a las esperanzas de la cátedra.

—A Papas Queman llegar al disco cuando las demás llegaban al pesaje.

—A Custodia responder a la excelente corrida que tenía en privado y de la que habíamos informado.

—A Jacinta conducirse discretamente.

—A Promisión demostrar que vale bien poco.

—A Pretal ganar una carrera que parecía forzosamente perdida.

—A Atención hacer una carrera altamente meritoria.

—A Diamond Red mejorar notablemente sus últimas carreras.

Llegada de la 7a. carrera: 1o. Grace, 2o. Cantarela, 3o. Bombonniére, 4o. Kolette

—A Leoufucó tomar de sorpresa a su ecurie con tan inesperado fracaso.

—A los de Ventose correrse una fija.

—A Grace dirigida por el aprendiz di Biazzi, sorprender a la cátedra con un verdadero mandoble.

—A Cantarela conducirse discretamente, pero sin demostrar mayores progresos con el reposo que se le ha dado.

—A Bombonniére pagar un excelente placé.

—A Su Majestad hacer su rentrée con inmejorable éxito, imponiéndose con toda facilidad.

—A Muy Linda no responder a las esperanzas de su ecurie, que se corría una fija.

—A Pergaminense disparar a lo indio en la punta y caer víctima de su propio esfuerzo.

LAST PIT

Este hijo de Pipiolo, que fué necesario interrumpirle el training, por haberse sentido de una mano, restablecido con el cáustico que se le aplicó, ya se le camina. En breve reanudará sus ejercicios.

EL STUD ALVEAR

Inicia su temporada con buen éxito

Después de una prolongada relache pudo el entraineur Vizcay colocar a dos de los pupilos del stud Alvear en condiciones de representar los populares colores con todo éxito.

Con la debutante Micket (si bien no vale nada), no se logró el objeto, en atención a los frecuentes contratiempos de los estrenos, pero, en cambio, Su Majestad, que iba a operar en campo conocido, se adjudicó en gran estilo el handicap final del programa, demostrando que en esta temporada ha de lograr recuperar el tiempo perdido.

Puede ser todavía que el señor Alvear tenga la satisfacción de tener

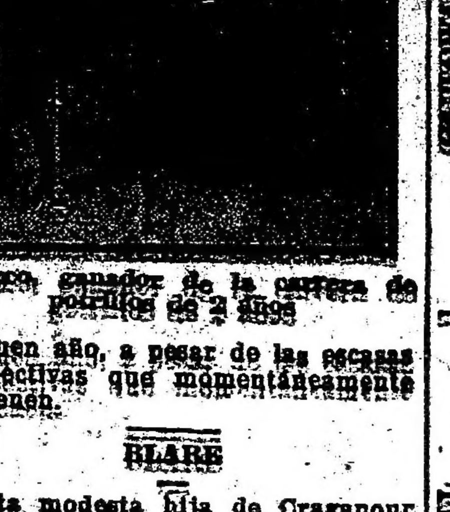

Pellizco, ganador de la carrera de potrillos de 2 años

un buen año, a pesar de las escasas perspectivas que momentáneamente se tienen.

BLARE

Esta modesta hija de Craganour que había sido curada ya, concurre a las pistas y se le varea.

Es posible que en breve tiempo pueda ponérsela en condiciones de cu[illegible].

TRAUBE

Cambio de entraineur

El entraineur Cardinali ha dejado de atender la preparación de Traube. Se dice que la hija de Chamberlin ha sido vendida en $ 10.000 y que correrá con los colores del entraineur Casino, que es quien la cuida actualmente.

CHACOTON

Se varea

Después del cáustico que se le aplicó, ha quedado en muy buenas condiciones este hijo de Américo. Ya se le varea y no ha de tardar en incorporarse a las carreras de handicaps, donde aún tiene amplio programa.

QUINTILLA

La hija de Old Man ha sido curada

A raíz de su última mala carrera, se pudo comprobar que Quintilla había quedado sentida de arriba. Se le aplicó un cáustico, con cuyo tratamiento la hija de Old Man ha de quedar en buenas condiciones.

PALMERIN II

A consecuencia de una enfermedad que le dejó muy mal, fué necesario pararlo y darle un buen reposo. El hijo de Juez de Paz se ha repuesto bien y ya se varea.

MATAQUITO

Tendrá todavía para tiempo este regular hijo de Méhari antes de presentarse en público. Ha sido necesario ponerle fuego en los nudos.

DE LUCA

Se varea

Ha sanado radicalmente de su manquera y concurre a las pistas de vareo.

El hijo de Valero será buen ganador durante el corriente año.

LIGERA

Ha reanudado sus ejercicios de vareo esta hija de La Rubicón.

Ligera había recibido termocauterio.

ROYAL ADMIRAL

¿Está atacado a las vías respiratorias?

Ha llegado hasta nosotros un lamentable rumor. Parece que Royal Almiral, uno de los buenos representantes de la anterior generación, sufre de las vías respiratorias, y si ese mal resultara efectivo, perdería su caballeriza un elemento de valía.

COROT

Empieza a ejercitarse

Restablecido del contratiempo que sufrió el representante del stud Los Yuyos ha reanudado de nuevo sus ejercicios. Anteayer hizo 700 metros en 48". Corot se destacará, seguramente, como uno de los buenos elementos del año.

ALGUNOS EJERCICIOS DEL MIERCOLES

Turbulento, piloteado por el aprendiz Amuchástegui, subrió 1.700 metros en 1'47".

Epigrama, que reaparecerá en un handicap de la milla, floreó en una milla, marcando 1'44".

Klaxon, dirigido por A. Grassi, cubrió 1.100 metros en 1'7" 1|2.

Bizcotin, que está listo para reaparecer, dirigido por el aprendiz Verduri, hizo 1.100 metros en 1'7".

Amarrette corre mucho. Al hijo de Ormeville que se dió un floreo en 2.100 metros, marcando 2'21", dirigido por di Palma. Corre mucho.

Florette, con la monta de Lema, a la par de Panoli, que dirigía Canesa, cubrió 1.100 metros en 1'7".

DINERO
LA OCASION — — — LA OCASION
Casa Rettes — San Martín 2[illegible]
CASA ESTABLECIDA EN 18[illegible]
Alhajas y Pólizas PAGO todo su valor y
VENDO A MITAD DE PRECIO DE JOYERIA
ABSOLUTA RESERVA — SAN MARTIN 2[illegible] - U. T. [illegible]

GOLDEN TIP

Recibe un cáustico

Ha tenido un contratiempo este hijo de Orinoco, que puede ser de consecuencias. Se ha sentido de una cuerda y se le aplicó un cáustico. En su caballeriza se cree que ha de quedar bien.

LOS PRODUCTOS DE AYER

Han obtenido su primera victoria en la reunión de ayer Lonco Millá y Pellizco.

La potranca del stud Armón es una hija de Galloway, de buena presencia, que sólo ha disputado dos carreras y que puede llegar a ser un elemento útil a su caballeriza.

Pellizco, que se ha iniciado obteniendo una fácil victoria adjudicándose el premio en el recomendable tiempo de 59" 4|5, parece que será un caballito destinado a proporcionar utilidades y pronto tendrá oportunidad de confirmarlo al obtener su segunda victoria esa vez dirigido por el jockey Torterolo.

LONCO MILLA

[illegible]	[illegible]	Ben d'Or	Doncaster
			Rouge Rose
		Tiger Lily	Macaroni
			Polly Agnes
	[illegible]	Galopin	Vedette
			Mrs. Ridgway
		Pamela	Hampton
			Belle of Bury
[illegible]	[illegible]	Saint Simon	Galopin
			Saint Angela
		Daisy Chain	Springfield
			Chatelaine
	[illegible]	Amianto	Zanzal
			Mariana
		Eléctrica	[illegible]
			[illegible]

PELLIZCO

[illegible]	[illegible]	Hermit	Newminster
			Seclusion
		L. Paramount	B. to Strafford
			N.o 1861
	Mostaza	P. and Salt	The Rake
			Oxford Mixture
		Strathfleet	Scottish Chief
			Masquerade
GRESCA	Val d'Or	Flying Fox	Orme
			Vampire
		Wandora	Bruce
			Windfall
	Grisinia	Grey Leg	P. and Salt
			Guitta
		Rosabtille	Rosicruciam
			York Belle

Pellizco nació en el haras San Jacinto, el 18 de julio de 1917.

Es propio hermano de Patota.

SUN RAYS

Está corriendo mucho

Por el momento se conserva invicto este hijo de Dusty Miller, que en la reunión de pasado mañana va a medir sus fuerzas con Bruce Lowe en la prueba final de la reunión y que dada la forma en que se viene desempeñando puede dar cuenta del pupilo del stud Don Gonzalo.

A Sun Rays se tiene en su ecurie por un caballo de mérito llamado a tener una brillante actuación en la actual temporada.

CHICHARRONA

La trabaja T. N. Fernández

A esta hija de Larrea hoy de mañana se le trabajó en 800 metros dirigida por el jockey T. N. Fernández.

Chicharrona pertenece al stud Haras La Lula y no ha de tardar en hacer su debut.

BIS

Es muy posible que el hijo de Cyllene pueda disputar el handicap de fondo del próximo domingo.

Al representante del stud Alvear se le hará difícil dispensar semejantes ventajas a General Capdevila y Merry Chap.

VALE CUATRO

Se corren una fija

Mejorando notablemente la carrera de su debut en su anterior presentación en público ocupó el pensionista del stud La Mimosa el segundo puesto de Quo Vadis? y si repite esa performance en el compromiso que tiene para pasado mañana debe obtener su primera victoria.

Vale Cuatro ha seguido sin novedad después de esa carrera y a su ecurie le gusta en fija en esta oportunidad.

El pupilo del stud La Mimosa tiene un compromiso favorable.

HUEMU

Debutará el domingo

Donde le correrán una o dos de las cuatro potrancas que figuran anotadas en el premio Fripón, en cuya prueba no tendrá que emplearse mayormente si la hija de Pory Majesty corre en público como lo hace en sus trabajos.

La pupila del stud El Trebol se considera una potranca de porvenir por las ligerezas que demuestra en los ejercicios a que ha sido sometida.

CANTARELA

Produce buena carrera

La hermana de Canora reaparecerá después de larga ausencia y por la forma en que se desempeñó hay que convenir en que se trata de una yegua de mérito, que se destacará netamente en el futuro.

Cantarela produjo una performance meritoria y entre los animales de su categoría ha de imponer sus bondades en muchas ocasiones.

La pupila de la Petite Ecurie es, al fin y a cabo, una yegua de clase que tiene que responder a su origen.

LEONFUCO

Fracasa inesperadamente

A su misma ecurie sorprendió la forma en que se condujo el hijo de Folleto, que no llegó a producir la performance que había derecho a esperar de acuerdo con sus performances anteriores.

El pupilo del stud Armón no tardará en volver por su prestigio, pues así debe esperarse dado el inmejorable estado de training que ostenta.

ATENCION

Pierde por 1|2 cabeza

La performance producida por el hijo de Diamond Jubilee en la prueba destinada a los productos ganadores demuestra sus grandes adelantos y pone de relieve los méritos que siempre se le han atribuído a Atención en el stud a que pertenece.

Atención perdió una carrera que muchos creían ganada y eso se explica dada la pequeña distancia porque Pretal lo aventajó en el disco.

El pupilo del stud Los Cerrillos no tardará en lograr su segunda victoria.

GRACE

El sport del día

Fué el abonado por la pupila del stud Los Quebrachos que aprovechó desde la largada sus ligerezas para lograr la victoria en el premio Javina de ayer tarde.

La sorpresa de Grace se debe a la gran ventaja que le dejaron tomar sus rivales, distancia que luego en el final no pudo descontar la favorita Cantarela, a pesar de la carga que le llevó con más voluntad que suerte.

Grace abonó a sus escasos partidarios, 70.30 $ por cada boleto a ganador.

CUSTODIA

Repite su corrida

La hija de Old Man ganó ayer el handicap de larga distancia en buen estilo a pesar de la ventaja que dispensaba en el peso a la mayoría de sus enemigos.

La pupila del stud A. M. E. repitió en esa oportunidad su corrida en 2'18 1|2 en la pista del medio y demostró que no decae por el momento en el gran estado de preparación que se le conoce.

Esa no será la última victoria que consiga Custodia mientras alterne con estos elementos.

VIRTUOSA

Apenas tercera

Mal nombre le han puesto a la pupila del stud Dayman a juzgar por el genio que demuestra en las cintas y por las piruetas que hace. Si la hija de Diamond Jubilee — llamase "bailarina" entonces nada habría que decir, pues para eso "se pinta sola"...

El desgaste que sufrió interrumpiendo con sus nerviosidades la largada fué causa de que el final sólo alcanzase el tercer puesto.

Si modificase algo su carácter ésta es una potranca que saldría en breve de perdedora.

LOS AIRES DE LA PLATA

Para los que creen en cábulas, en "jettas" y en otras cosas por el estilo han quedado fuera de duda que los aires de La Plata son para los caballos en training algo así como las aguas del mar para abrir el apetito a los bañistas, y así tenemos que vulgares matungos hacen una tournée por aquellos pagos y regresan a Palermo para tener en nuestro circo actuación descollante.

Maroma ganó ayer el premio Remate en buen estilo y demostrando que los aires de La Plata son una especialidad para recuperar las fuerzas perdidas.

GENERAL CAPDEVILA

Tiene una fija

La carrera que tiene el hijo de Juez de Paz pasado mañana no puede ser más favorable y debe en esa oportunidad cruzar el disco en ganancia para justificar el que su ecurie pidiese hace pocos días 25.000 pesos por General Capdevila.

Verdad es que qué menos puede pedirse por un caballo que llega segundo en el Pueyrredón.

Pero dejemos esta cuestión aparte y convengamos en que tiene una fija el domingo el pupilo del stud Mal Paso.

HAY QUE DESOCUPAR EL SEPULCRO [illegible] Faustino González [illegible] en el cementerio del [illegible] y las personas que tengan [illegible] concurran a la calle [illegible] primer piso, dentro de [illegible] a fin de que los restos [illegible] se llevarán a la [illegible]
12|670 v. abril 15. [illegible] 1920.

GINEBRA Bols
[illegible] COLOR AMBAR [illegible] COMPUESTA [illegible]

Cigarrillos Dolar
0.20
0.30 y
0.40
centavos
J. S. ONAGOITY y Cía.
No pertenecen a ningún trust
HUMBERTO I 1256

De la vida diaria

EL ALEGRE CABARET

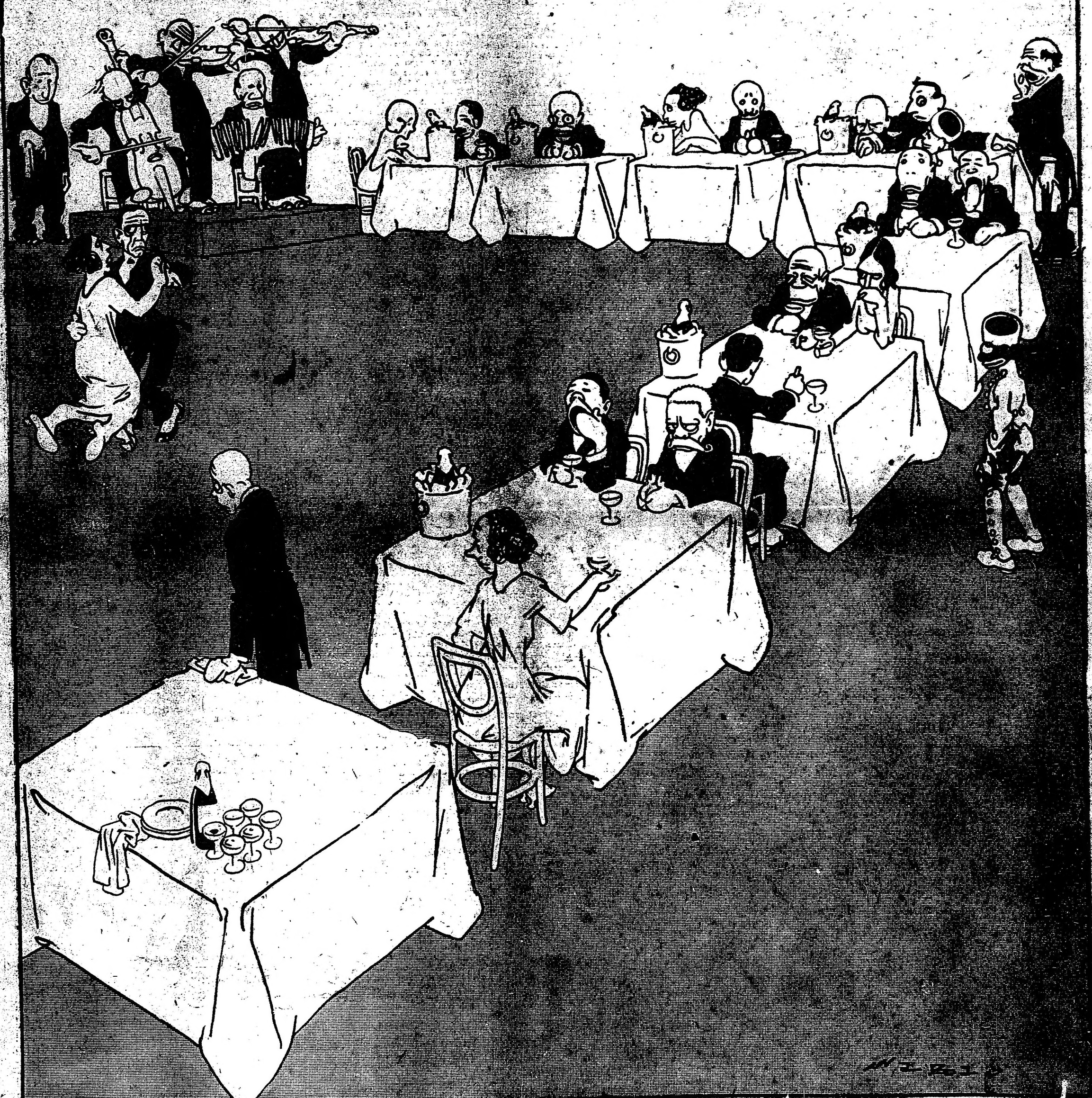

CIGARRILLOS 43 de 20.30.40 cts

Es la gran marca Argentina libre de todos los trusts